TRAGÉDIA PASSIONAL

O ASSASSINADO

O lusitano Francisco Nunes, eliminado a tiros pelo amante da mulher que tinha nos braços

O guarda-noturno Israel Barbosa Leite. Evitou que o criminoso se suicidasse, prendendo-o em flagrante

ASSASSINOU O RIVAL E BALEOU A AMANTE

EM SEGUIDA ENCOSTOU O CANO DO REVÓLVER NA CABEÇA E DEU AO GATILHO, MAS A ARMA NÃO DETONOU ★★★ PRÊSO EM FLAGRANTE POR UM GUARDA-NOTURNO ★★★ FILHA LEVIANA MOTIVOU O ROMPIMENTO DO CASAL

(LEIA TEXTO NA 5.ª PÁGINA)

Américo Resende, que matou o rival a tiros, feriu a amásia infiel e tentou o suicídio

LUTA DEMOCRÁTICA

Um jornal de luta, feito por homens que lutam pelos que não podem lutar

Diretor-Responsável: TENÓRIO CAVALCANTI

Ano XI — Rio de Janeiro, 28 e 29 de junho de 1964 — N.º 3 185

Tenório Cavalcanti!

PRESENTE!

SIM, ESTA PRESENTE o ex-deputado federal. Não fugiu, como tantos outros. Quer enfrentar seus julgadores, porque não tem motivo para temê-los.

Crê, fervorosa e patriòticamente, na verticalidade da magistratura pátria e na sua capacidade de penetração da verdade. Por isso, desarmado de imunidade e de influências, voltou para se ver processar e para iluminar, com os faróis da verdade, a noite negra do embuste político de que foi vítima no próspero e ubertoso município de Duque de Caxias.

Igualmente seguro do desmoronamento do castelo de areia de má qualidade, o advogado Serrano Neves, — contratado para a defesa de nosso diretor — falou-nos:

— Assumimos a defesa de Tenório Cavalcânti com o mesmo estado de espírito com que adquiririamos, num livreiro qualquer, uma coletânea de ficção. As rumorosas demandas penais movidas ao estimado líder, com efeito, não passam, como já verificamos, de grosseiras tramas de politiquice tapuia, a que, através dos tempos, empresta ridículo colorido o compadrismo vadio, o disse-me-disse aldeão, o despudor policialesco e o tráfico de episódicas e venenosas influências. A verdade, porém, sôbre os mandatos homicidas atribuídos ao combativo político agora virá à tona, para decepção daqueles que, coniventes com tais manobras, transformaram-no em protagonista de façanhas que, de tão ridículas, acabaram passando ao anedotário pátrio. Lamentamos — concluiu o patrono do ex-parlamentar — que a Revolução de abril, em tão boa hora disposta a livrar o País dos extremismos e dos peculatos, haja mandado ao Pretório Criminal, para esmiuçar migalhas de indigesto repasto político, o mais inimigo de todos os inimigos do peculato e do bolchevismo. Como advogado e como cidadão, não conseguimos, francamente, entender a cassação do mandato do deputado Tenório Cavalcanti, notadamente porque a Câmara dos Deputados, examinando, detidamente, os processos comuns a que nos referimos, negou licença ao Ministério Público para a instauração das arrojadas demandas criminais.

QUERIAM SEPULTAR O MOTORISTA SEM ATESTADO DE ÓBITO: SUSPENSO

Cadáver foi removido para o Instituto Médico-Legal para ser autopsiado — Emprêsa de transportes afirma que seu ex-funcionário fôra acidentado e morto na estrada

O caixão com o corpo de "Mandinho" aguarda, na capela do Cemitério de Irajá, remoção para o Instituto Médico-Legal

O motorista Armando da Silva Moreira,

A estranha maneira de como o corpo de um inditoso motorista que perdeu a vida, segundo as palavras de seus patrões, em um desastre no quilômetro 384, da BR/3, em Minas Gerais, foi mandado para ser sepultado no cemitério de Irajá, fêz com que o administrador da-

(Conclui na 2.ª pág.)

GOVÊRNO ESTUDA MEIOS DE DEBELAR A CRISE DO AÇÚCAR

(LEIA TEXTO NA 2.ª PÁGINA)

DOMINGO

50 CRUZEIROS

MATOU-SE COM DOIS TIROS NO PEITO

SEM DEIXAR explicação que justificasse o seu tresloucado gesto, o bancário Eleutério Proença Gouveia (casado, 44 anos, Rua Artur Araripe, 110, ap. 304), na manhã de ontem, no interior de sua residência, suicidou-se, desfechando dois

(Conclui na 2.ª pág.)

PARADA DE GRAÇA E BELEZA

O JÚRI TEVE GRANDE DIFICULDADE EM ESCOLHER A MAIS BELA DO ESTADO DA GUANABARA — GRANDE NOITE DE ESPLENDOR NO MARACANÃZINHO

Elci Wurzler (Barra da Tijuca), Carmem Caminha (Montanha), Vânia Lúcia (Maré), Maria Helena Lopes (Vila Isabel), Vera Lúcia Couto (Renascença), Maria Teresa Cantergiani (Grajaú TC), Valéria Pons (Vasco da Gama), e Berenice Almeida (Guadalupe CC) eram apontadas como finalistas. Jorge Ramos e sua objetiva focalizou-as na passarela azul do Maracanãzinho (TEXTO NA 2.ª PAG.)

SEIS MORTOS E 25 FERIDOS...

(Conclusão da 8.ª pág.)

tros, foram removidos para a Casa de Saúde São Geraldo, à Rua Marques de Abrantes, dada a gravidade que apresentam.

A jovem Letícia Maria (17 anos, solteira), filha do comerciante Antônio Maria Fonseca, falecido no desastre, recebeu também ferimentos graves, pois viajava ao lado de seu pai que ficou imprensado nas ferragens; os casais Davi Cotrell (22 anos) e Cristina Cotrell (25 anos), Elizabete Swindall (22 anos) e John Swindall (26 anos), também sofreram ferimentos e foram medicados. A senhora Unis Grist (de 30 anos), foi salva por milagres, pois seu marido Donald Edmudo Grist, sofreu morte horrível. Os corpos, foram ontem mesmo autopsiados pelo médico-legista e entregues às famílias. De São Paulo vieram caravanas de companheiros e amigos dos mortos e feridos, os quais tomaram as providências para a remoção dos doentes e dos mortos.

De todos os depoimentos tomados pelas autoridades de Piraí de Santana e pelo que ouviu no local o inspetor Moacir Credie, da Polícia Rodoviária, o delegado Licurgo de Carvalho Marins, chegou à conclusão de que o responsável pela tragédia foi o motorista do caminhão, que se evadiu do local, apesar de estar ferido gravemente. Pelas declarações das testemunhas, a Polícia entende que o motorista do caminhão vinha em plena contra mão notrecho mais apertado da Rio São Paulo, já que ali se realiza a vários meses, o alargamento na pista. Outra hipótese, diante do depoimento do sr. Bob Emile Monfils (holândes, de 22 anos, residente à Rua Guaraiuva, 567, apt.º 3, São Paulo), é de que o motorista vinha dormindo na direção do transporte de sal, hipótese levantada em face da manobra realizada pelo motorista do ônibus que ao rumar, para cima do coletivo, jogou tôda direção para a direita, chegando mesmo a sair da pista. Tanto assim — informa a Polícia — que o caminhão colheu o ônibus quasi pelo meio, jogando então a carga de sal em cima dos passageiros, que tiveram maior dificuldade em sair do montão de ferro retorcido a que ficou reduzido o ônibus. O caminhão, segundo o que se apurou, pertence ao sr. Rubens Pereira da Silva (casado, de 38 anos, residente em Altinópolis, São Paulo, à P. Marechal Mário Válter, 8).

As primeiras horas da madrugada de ontem, o transito pelo trecho do km 83 já se achava desempedido, tendo sido rebocado para um pôsto de serviço, por ordem das autoridades, as carroçarias do ônibus e do caminhão, cujas rodas traseiras foram parar vários metros distantes do local, dada a violência do choque, pois segundo testemunhas, o caminhão vinha desenvolvendo grande velocidade.

ASSALTADO...

(Conclusão da 8.ª pág.)

dois individuos de côr prêta e os outros dois brancos. O quarteto de ladrões estava armado de facas e revólveres.

Júlio Pereira, que pretende seguir viagem para Campo Grande (Mato Grosso), solicita aos "cavalheiros" que o assaltaram, a gentileza de devolver, pelo menos, os seus documentos. O endereço é "APT de Belo Horizonte — Minas Gerais".

MATOU-SE...

(Conclusão da 1.ª pág.)

tiros no peito. A vítima, não resistindo à gravidade dos ferimentos, faleceu ao receber os primeiros socorros médicos.

Contam os vizinhos, que o bancário era homem de ótimo gênio, sendo estimado por todos que privavam da sua amizade. Pela manhã, ouviram dois estampidos que partiam do apartamento de Eleutério. Na certeza de que algo de anormal ocorrera naquela residência, resolveram cientificar às autoridades do 12.º DP. que enviaram ao local, um policial, a fim de serem tomadas as

QUERIA SEPULTAR O MOTORISTA SEM ATESTADO DE...

(Conclusão da 1.ª pág.)

quela necrópole sustasse o entêrro, comunicando o fato às autoridades do 27.º Distrito Policial, que, sem outra alternativa, providenciaram a remoção do cadáver para o necrotério do Instituto Médico-Legal, com o apoio dos familiares do morto, que nada sabem explicar sôbre a trágica ocorrência que vitimou o profissional do volante.

O drama da família do infeliz motorista, não tem precedentes. Há cêrca de 15 dias, o motorista Armando da Silva Moreira, tratado na intimidade por "Mandinho" (casado, 40 anos, domiciliado na Rua Trinta, casa 2, conjunto residencial do IAPC de Irajá), foi admitido como empregado da "Emprêsa de Transportes Mourão" sediada na Rua Arruda Câmara, n.º 81, em Madureira. Neste pequeno lapso de tempo, Armando, dirigindo um caminhão-carreta, empreendeu uma viagem a São Paulo, realizando o transporte de vergalhões de ferro.

"Mandinho", que anteriormente trabalhava em um lotação da linha "Irajá—Madureira", segundo seus familiares, ficou muito satisfeito no nôvo emprêgo. Jamais passara em seu pensamento, que trágico acidente viria roubar-lhe a vida. A tragédia teve início na semana passada, quando dirigindo o autocarreta, "Mandinho" seguiu para Belo Horizonte, a fim de transportar 14 toneladas de vergalhões. Deixou sua residência, cheio de vida e esbanjando saúde.

Quinta-feira, uma trágica surprêsa abalou os familiares de "Mandinho", que, sem nenhuma explicação dos responsáveis pela "Emprêsa de Transportes Mourão", recebiam, já no caixão mortuário e envôlto em um lençol, o corpo do ente querido.

Com a lacônica explicação de que o motorista havia morrido em um desastre ocorrido com a carreta que manobrava, no quilômetro 384, da BR-3, em Congonhas — Minas Gerais, um funcionário da citada emprêsa, apresentou as condolências aos familiares de "Mandinho", afirmando que o funeral seria custeado pela "Tranportadora Mourão", que já havia se encarregado da remoção do corpo para esta capital.

Mas, o revoltante estava no fato de o corpo de Armando da Silva Moreira, chegar acompanhado de dois pepeluchos sem nenhum valor. O primeiro, assinado pelo delegado Bel Francisco de Assis Teixeira, da Delegacia de Congonhas, autorizava a remoção do corpo. O segundo papelucho, endossado pelo oficial interino do Registro Civil e de Imóveis, da mesma localidade mineira, Paulo Osório, dava conta de que o motorista havia morrido "por falta de assistência médica" e autorizava — indevidamente —, que o seu sepultamento fôsse realizado na necrópole de Irajá.

Marcado para às 9 horas de ontem, o entêrro deixou a residência dos familiares de "Mandinho", rumo ao cemitério de Irajá. Ali, o administrador Eduardo Lopes, depois de examinar os dois papeluchos mencionados e ficar ao corrente de que não existia o atestado de óbito, não teve dúvidas em sustar o entêrro, comunicando o grave fato ao comissário Casale, do 27.º Distrito Policial, que, sem delongas, preencheu uma guia, remetendo o corpo para o IML, ao mesmo tempo que adotava providências no sentido de estabelecer responsabilidade pelo grave delito.

Ouvidos por LUTA DEMOCRATICA, familiares de "Mandinho", dentre êles seus irmãos Manuel e Arnaldo Moreira, afirmando que o corpo do infeliz motorista, pelo que tudo indica, retirado do local onde teria ocorrido o desastre, foi enrolado em um lençol, colocado no caixão e remetido à família. Isso é revoltante. Principalmente, quando se verificou que ninguém teve o cuidado de lavar o corpo de "Mandinho", fato que comprova não ter sido o mesmo necropsiado, para o fornecimento do atestado de óbito.

VIÚVA E FILHOS

Se de um lado o fato das autoridades de Congonhas não terem agido dentro das normas da lei, é um acinte, por outro, o que mais revoltou os familiares e amigos de "Mandinho", foi o descaso dos responsáveis pela "Emprêsa de Transportes Mourão", que tem como gerente um tal de Ubirajara, que se limitaram a reemter o corpo do ex-empregado para a residência de seus parentes, sem apresentarem detalhes da ocorrência funesta.

Armando Moreira, deixou viúva a sra. Maria Antunes Moreira e cinco filhos, todos menores (Sueli, Silvio, Ricardo, Renato e Luís). Abatida pelo rude golpe, dona Maria Moreira ficou acamada.

EMPRÊSA IRRESPONSÁVEL

A meneira como ocorreu o desastre que vitimou Armando Moreira, ninguém sabe explicar, nem mesmo as autoridades policiais de Congonhas que, pelo papelucho enviado junto com o corpo, demonstraram incapacidade para o cargo. A última palavra, está com os responsáveis pela "Emprêsa de Transportes Mourão", que largaram o corpo de "Mandinho" na casa dos parentes, prometendo enviar um representante ao cemitério para efetuar o pagamento da taxa de sepultamento. Ninguém compareceu ali, deixando transparecer a criminosa falta de responsabilidade de uma emprêsa cujo funcionário perde a vida em serviço, longe do Estado onde a mesma é sediada. Êste aspecto da revoltante ocorrência, está merecendo a atenção das autoridades, que agora, irão procurar saber se o pesado veículo dirigido por "Mandinho" estava em condições de empreender a viagem que teve trágico fim. Cinco crianças ficaram na orfandade. Desamparadas. Pelo visto, os homens que dirigem a "Emprêsa Mourão", nada farão em seu benefício.

Escreveram ao POSTE

DIA	
2401 1	1485-22
5407- 2	611- 4
4209- 3	062-16
2109- 3	S- 1
CONS.	NIT.
8526- 7	8371-18
8491-23	6814- 4
9365-17	4320- 5
9025- 7	5451-13
5407- 2	4956-14

Vendido no Paraná o bilhete premiado com 40 milhões na "dobradinha" da Loteria Federal

O primeiro prêmio da extração número 174, ontem realizada na sede da Loteria Federal, coube ao bilhete número 12 401, vendido no Paraná.

Foi o seguinte o resultado de ontem:

Primeiro prêmio — ..... Cr$ 20.000.000,00 — bilhete 12 401 — Paraná; segundo prêmio — Cr$ 3.000.000,00 — bilhete 15 407 — São Paulo; terceiro prêmio — ..... Cr$ 1.000.000,00 — bilhete 24 209 — Rio Grande do Sul; quarto prêmio — .. Cr$ 500.000,00 — bilhete 22 109 — São Paulo; quinto prêmio — Cr$ 300.000,00 — bilhete 31 485 — São Paulo.

Dr. Augusto Marques

impotência, doenças sexuais crônicas. Pre-nupcial. Diariamente das 8 às 19,30 hs — sábados e feriados até 14 hs — Tel. 22-7451 R. Riachuelo 386

LUTA DEMOCRATICA

Um jornal de luta feito por homens que lutam pelos que não podem lutar

REDAÇÃO E ADMINISTRAÇÃO
Av. Presidente Vargas, 1 988 Sobreloja

DEP. DE PUBLICIDADE
Av. Rio Branco, 185, 2.º andar, sala 201 — Fone 42-6785 — Ed. Marquês de Herval

Telefones:
Redação: 43-8362 — 23-4127 e 23-3913
Gerência: 23-1451 e 23-3970

Diretor-Proprietário:
TENÓRIO CAVALCANTI

Gerente:
ANTÔNIO CAVALCANTI

Tesoureiro:
MANUEL TENÓRIO CAVALCANTI

Redator-chefe
GILBERTO DE OLIVEIRA

Secretário
HENRIQUE CAMPOS

SUCURSAIS:
Caxias — Estrada Rio—Petrópolis, n.º 1 761 — Tel. 2910
Brasília — Superquadra, 201 — Loja 1 — Telefone 26708

NÚMEROS ATRASADOS:
Dias úteis ..... Cr$ 40,00
Domingos ..... Cr$ 50,00

NÚMEROS AVULSOS:
DIAS ÚTEIS
Guanabara ..... Cr$ 30,00
Belo Horizonte ..... Cr$ 40,00
Brasília ..... Cr$ 30,00
DOMINGOS:
Guanabara ..... Cr$ 40,00
Belo Horizonte ..... Cr$ 50,00
Brasília ..... Cr$ 40,00

OFICINAS
S. A. Editora Tribuna da Imprensa — Rua do Lavradio 98

A direção não se responsabiliza pelos conceitos emitidos em matéria devidamente assinada.

GOVÊRNO ESTUDA MEIOS DE DEBELAR A CRISE DO AÇUCAR

REUNINDO, ontem, pela manhã, no Palácio das Laranjeiras, os titulares das Pastas da Agricultura, sr. Hugo Leme, da Fazenda, sr. Gouveia de Bulhões, e da Indústria e Comércio, sr. Daniel Faraco, e mais o superintendente da SUNAB, sr. Arnaldo Taveira, o presidente Castelo Branco examinou com êles as providências que se fazem necessárias para conjurar, com urgência, a crise que ora se verifica no sistema de abastecimento de açúcar aos principais centros consumidores do País, especialmente os da GB e de São Paulo,m onde a escassez do produto já está assuindo o caráter de verdadeira calamidade pública.

O problema foi tratado sob todos os aspectos, tendo os ministros da Agricultura e da Indústria e Comércio, assessorados pelo superintendente da SUNAB, feito ao chefe da Nação uma ampla exposição sôbre a situação atual da produção, tanto no Nordeste, quanto no Estado do Rio, bem como sôbre as providências adotadas com o objetivo de normalizar, no mais curto espaço de tempo possível, a distribuição ao comércio atacadista e varejista. Ao titular da Pasta da Fazenda coube prestar os esclarecimentos da sua competência, vinculados ao financiamento da producão e à exportação, contestando as versões correntes segundo as quais a escassez do produto, no mercado interno, seja uma decorrência dos compromissos assumidos pelas usinas nacionais controladas pelo Govêrno através do Instituto do Açúcar e do Álcool, com os mercados consumidores estrangeiros.

Depois de ouvir todos os presentes, o presidente Castelo Branco recomendou-lhes que conjugassem esforços para restabelecer o abastecimento do produto em todo o País.

A LUTA NA POLÍTICA

(Conclusão da 2.ª pág.)

Estas manobras, admitidas, como se vê, pelo próprio líder da maioria, se processam, evidentemente, com vistas à mais discutida das emendas constitucionais propostas pelo Govêrno, ou seja, a da maioria absoluta.

PTB AINDA HESITANTE

O sr. Doutel de Andrade informou, ontem, em Brasília, que o PTB se reunirá na próxima têrça-feira para definir sua posição em face das emendas constitucionais em tramitação no Congresso, e especialmente sôbre a emenda da maioria absoluta, cuja supressão vai propôr. Alega que não tem nenhuma esperança na vitória da sua proposta, mas vai apresentá-la apenas porque o PTB deve ressalvar sua posição doutrinária no problema, qual a de que se deve atribuir ao sufrágio popular o máximo de prestigio, não admitindo a revisão de tal critério, a nenhum pretexto.

Derrotado que seja, nesta preliminar, anuncia o senhor Doutel de Andrade que sua bancada se inclinará, então, pela aprovação da emenda da maioria absoluta, por ver nesta proposição uma perspectiva segura de impedir o sr. Carlos Lacerda de chegar à Presidência da República. O PTB — afirma, ainda, o líder trabalhista — neste segundo tempo, apoiará a subemenda do PSD que é a de limitar-se o pronunciamento do Congresso, na eleição indireta, a uma opção entre os dois candidatos mais votados nas urnas populares.

Informa, ainda, o sr. Doutel de Andrade, que os pessedistas ainda poderão evoluir para uma fórmula capaz de U atrair o apoio do PSP: a permissão de se incluirem, no primeiro escrutínio do Congresso, os candidatos que tenham obtido votação superior a 25 por cento do total dos votos válidos, isto significando, na prática, a possibilidade de vir o sr. Ademar de Barros a permanecer como candidato perante o Congresso, pelo menos por um escrutínio.

A decisão do PSD, entretanto, só será tomada na próxima quarta-feira, data em que o partido se reunirá em Brasília.

De todo modo, parece não restar dúvida de que, nos têrmos em que foi proposta a solução da maioria absoluta apresentada pelo Executivo será amplamente rejeitada, restando verificar, apenas, se merecerá aprovação parcial ou simplesmente será suprimida do conjunto de emendas.

PRESIDENTE COMPREENSIVO

Alguns políticos que ùltimamente têm conversado com o marechal Castelo Branco sôbre temas da atualidade asseguram que o chefe da Nação está muito compreensivo diante das dificuldades dos partidos em votarem a emenda constitucional da maioria absoluta. Segundo êstes informantes, o presidente já fêz sentir aos líderes partidários com os quais tem conversado, que "a tese da maioria absoluta não é uma questão fechada para o Govêrno", dando a entender, com isso, que os partidos, pelo voto dos seus representantes, no Congresso, poderão derrotar a idéia. Esta, porém, na atual conjuntura, e tendo em vista os postulados da Revolução, não podia deixar de ser consubstanciada pelo Govêrno numa proposição concreta, por dizer respeito à ordem política do País, com a qual a Revolução anunciou compromissos inalienáveis. Com ela — afirma o presidente Castelo Branco —, o Govêrno pretende, apenas, fixar uma posição em problema político tão polêmico.

REFORMA AGRÁRIA

O SENHOR Hugo Leme, titular da Pasta da Agricultura, ao se retirar, ontem, do Palácio das Laranjeiras, onde participou de uma conferência com o presidente da República juntamente com seus colegas da Fazenda e da Indústria e Comércio, informou aos jornalistas ali credenciados que a comissão especial designada pelo chefe da Nação para coordenar os estudos existentes sôbre a elaboração do projeto de reforma agrária, só se reunirá depois da próxima quarta-feira, então, já, com os representantes de todos os partidos nacionais convidados a oferecer sugestões à proposição. Selecionadas essas sugestões, a comissão especial poderá ou não incluí-las na redação final do anteprojeto que deverá consubstanciar a concepção oficial do Govêrno sôbre a tão discutida matéria, sem prejuízo, evidentemente, das emendas que as representações partidárias, na Câmara e no Senado, quiserem oferecer, oportunamente, à proposição.

PARADA DE GRAÇA E BELEZA

COM UM PÚBLICO numeroso, o maior mesmo registrado em concursos dêste gênero, embora o índice de beleza tenha sido mais fraco do que nos anos anteriores, realizava-se, ontem, à hora em que encerrávamos os preparativos desta edição, o desfile para eleição de "Miss Guanabara 1964", no Maracanãzinho. O maiô branco com pintas azúis lançado êste ano, não agradou. Os 226 metros da passarela azul foram percorridos pelas 26 candidatas ao título, ou seja, 24 representantes de clubes sociais, uma de escola de samba e uma representando uma entidade policial.

O radialista Correia de Araújo foi o apresentador oficial do concurso, enquanto Marii Bueno, também radialista, descrevia os trajes. Ao encerrarmos a presente edição, o júri ainda não havia escolhido as nove finalistas, dentre as quais sairá a sucessora de Vera Lúcia Maia, "Miss GB 63", que não compareceu.

A primeira a desfilar foi a srta. Delmira Lemos, "Miss Satélite Clube", e a última foi a representante do Fluminense F.C., srta. Elisabete Helena Braga. As nove candidatas mais aplaudidas pelo público presente foram as representantes do Guadalupe C.C., E.C. Minerva, Grajaú Tênis Clube, Barra da Tijuca Tênis Clube, C. R. Vasco da Gama, Montanha Clube, Associação Atlética Vila Isabel, Renascença Clube e Marã Tênis Clube respectivamente senhoritas Berenice de Almeida, Vera Lúcia Nascimento Lira, Elci Wurzler, Valéria Pons, Cármem Caminha, Maria Helena Lopes, Vera Lúcia Couto dos Santos e Vânia Lúcia Araújo.

E' INADIAVEL!

E PAGUE COM A ECONOMIA!

Cr$ 3.000,* MENSAIS

PROTEÇÃO FAMILIAR - SERVIÇOS VALIOSOS

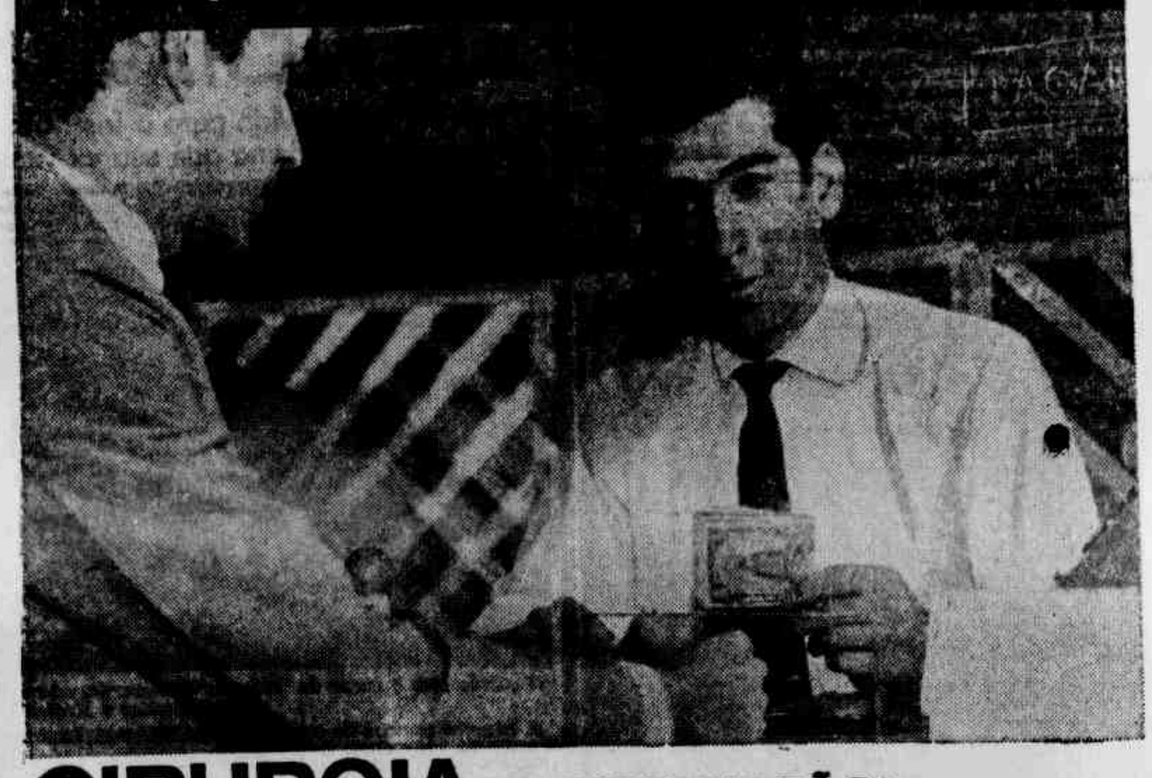

CIRURGIA (E INTERNAÇÃO)

SEM PROBLEMA FINANCEIRO

- Não pague adiantado
- Não pague indefinidamente *
- ...e quando precisar, pague sòmente o custo.

OUTROS SERVIÇOS VALIOSOS:
Hospitalização em Casa de Saúde, com grande desconto
Ambulância para remoções, dia e noite
Consultório médico, das 18 às 23 horas
Remédios a preço de custo, na Fármácia 4.º Centenário
Grandes descontos na Ótica 4.º Centenário

GRÁTIS:
EXAME DE VISTA COMPLETO
PREVENÇÃO DO CÂNCER FEMININO
CHECK-UP CARDIOLÓGICO
VACINAÇÃO INFANTIL
DIAGNÓSTICO DO DIABETES
CLASSIFICAÇÃO DO TIPO SANGUÍNEO
FATOR RH DO SANGUE
ORIENTAÇÃO PSICOLÓGICA INFANTIL

ESTRUTURA TERMINADA EM DEZEMBRO PRÓXIMO.

COMO SÓCIO DO HOSPITAL DE CLÍNICAS 4.º CENTENÁRIO VOCÊ CONTA, DESDE JÁ, COM O FINANCIAMENTO DESSAS DESPESAS (MEDIANTE CONVÊNIO ENTRE O HOSPITAL E O BANCO DO RIO S.A.) E DESDE JÁ A CLÍNICA CIRÚRGICA S. JOÃO DE DEUS LHE CONCEDE IMPORTANTES DESCONTOS. REFLITA SÔBRE ESSA TRANQUILIDADE E ESSA SEGURANÇA! SUBSCREVA SEU TÍTULO DE SÓCIO. ÚLTIMA SÉRIE À VENDA! E VEJA, AO LADO, OUTROS VALIOSOS SERVIÇOS IMEDIATOS DO HOSPITAL DE CLÍNICAS 4.º CENENÁRIO — QUE TORNAM GRÁTIS O SEU TÍTULO!

HOSPITAL DE CLÍNICAS 4.º CENTENÁRIO
CONSTRUÇÃO: RUA ALMIRANTE ALEXANDRINO, 501 - SANTA TEREZA
SECRETARIA: ED. AVENIDA CENTRAL, SALAS 1436/1437. TESOURARIA ED. AVENIDA CENTRAL, SALA 1402. DIRETORIA: ED. AVENIDA CENTRAL, SALA 1403. TELEFONE GERAL (PBX) 31-4005.

Vendas exclusivas a cargo da
equipe Planejamentos e Serviços em Vendas e Negócios Ltda.
Rua México, 41 - grupo 1203 - tels. 22-6917 - 42-5749

HOSPITAL DE CLÍNICAS 4º CENTENÁRIO DO RIO DE JANEIRO SOCIEDADE CIVIL
RECONHECIDO COMO DE UTILIDADE PÚBLICA

* PAGAMENTO LIMITADO AO VALOR DO SEU TÍTULO.

Padeiros: greve de massa

A LUTA NA POLÍTICA

PANICO NOS PARTIDOS

A TESE da maioria absoluta para a eleição do presidente da República já começou a provocar o pânico em tôdas as áreas políticas e partidárias nacionais — não tanto pela idéia em si mesma, mas, principalmente, pelas suas profundas implicações no processo da próxima sucessão e pela suspeita que está despertando, sobretudo, nas fileiras da UDN, qual a de que se destina a produzir efeitos nas suas esperanças de conquistar o Poder, frustrando-o irreversìvelmente.

E' que sabem os udenistas que seu conhecido candidato à Presidência, em 65, não tem condições pessoais nem políticas para cumprir a nova exigência por via do sufrágio popular direto, e menos ainda, para disputar tão cobiçado pôsto, em segundo escrutínio, na área do Congresso.

Embora lhes caiba a paternidade original da tese, hoje perfilhada, contra as suas especulativas, pelo Govêrno revolucionário do marechal Castelo Branco, repudiam-na, surpreendentemente, sob a velhaca alegação de que, quando a lançaram, em 1950 e em 1955, fizeram-no com objetivos eminentemente táticos, como motivo de manobra para invalidar as eleições dos srs. Getúlio Vargas e Juscelino Kubitschek, e não por inspiração patriótica de sentido público.

Agora, entretanto, quando as suas esperanças começavam a robustecer, parece-lhes que os líderes revolucionários procuram cristalizar o salutar princípio, também por motivos táticos, buscando uma reformulação do problema sucessório em têrmos que não consultam seus interêsses imediatos.

Sentindo a iminência do golpe que aguarda o partido, a UDN prepara-se para enfrentar a crise. Falta-lhe, porém, um líder combativo e audacioso que possa conduzir agressìvamente a grande batalha, e por isso convocou, com urgência, o sr. Carlos Lacerda. O governador da Guanabara, como se sabe, encontra-se, atualmente, nos Estados Unidos, e só pretendia regressar ao País, na segunda quinzena do próximo mês de julho, mas, atendendo à convocação, antecipou sua viagem e aqui estará, de volta, a 5 do próximo mês.

Informam os amigos do governador da Guanabara que antes de se consagrar êle a uma campanha pública de opinião à tese da maioria absoluta, tentará levar o presidente Castelo Branco e os líderes revolucionários mais influentes à desistirem, por enquanto, da emenda constitucional proposta, ou, pelo menos, prescrever sua validade para 1970. Se as suas gestões nos bastidores governamentais não produzirem resultados satisfatórios, levará a UDN a desfechar uma vigorosa campanha, pela imprensa, pelo rádio e pela televisão, contra o sentido político que se encerra, insistentemente, na tese da maioria absoluta.

PSD TAMBEM CONTRA

Também o PSD está contra. Seus argumentos não são os mesmos formulados pelos tradicionais adversários, mas, de certo modo, não deixam de coincidir com o sentido político da oposição udenista ao salutar princípio.

Todavia, estão os pessedistas dispostos a transigir, tendo em vista, sobretudo, que a Revolução "já lhes fizera o grande favor de os livrar de um candidato incômodo e difícil".

Partido sem compromissos, atualmente, com qualquer candidatura, seus principais líderes acham que não devem perder a excelente oportunidade que as circunstâncias lhes oferecem de contribuir para eliminar do quadro da sucessão os dois candidatos que ainda aí estão de pé — Carlos Lacerda e Ademar de Barros —, especialmente o governador da Guanabara, que foi um impiedoso adversário de Getúlio e Juscelino.

Na base de tão antigos ressentimentos, dispõem-se os pessedistas a votar a emenda constitucional da maioria absoluta, mas com algumas modificações que lhes possa permitir uma nova perspectiva de conquista do Poder, se não por via do sufrágio popular direto, pelo menos, por via de uma decisão soberana e constitucional do Congresso, num segundo escrutínio, como estabelece a proposição governamental.

MANOBRAS EM EXECUÇÃO

Com estas esperanças, já começou o PSD a manobrar as fôrças parlamentares. De acôrdo com a interpretação dada pelo senador Moura Andrade aos dispositivos regimentais que tratam da tramitação das emendas constitucionais encaminhadas pelo Executivo, ficou tàcitamente estabelecido que o Congresso não decidirá de afogadilho sôbre a emenda da maioria absoluta, procurando, antes, assegurar-se de tempo suficiente para aprofundar os debates. Assim, só na próxima terça-feira é que começará a correr o prazo de oito dias atribuído à Comissão Especial para emitir seu parecer. Durante êste prazo, tanto o PSD como a UDN estudarão um meio regimental qualquer que permita o desmembramento da mensagem presidencial, votando-se, sucessiva, mas isoladamente, cada uma das emendas de caráter político formuladas pelo Govêrno.

O líder Pedro Aleixo esclareceu, a propósito, que as emendas só não foram propostas isoladamente porque o regimento exige que, para cada uma se constitua uma comissão mista de 11 deputados e 11 senadores, e que, propondo, isoladamente e ao mesmo tempo, aquelas emendas, isso implicaria na mobilização quase total da Câmara e do Senado só para cuidar delas — o que seria, pràticamente, inviável.

A apresentação conjunta de tôdas as emendas, entretanto — esclarece o líder da maioria —, não significa deliberação conjunta. A própria comissão poderá designar, se desejar, tantos relatores quantos sejam os dispositivos constitucionais alcançados pelas emendas, os quais oferecerão pareceres isolados que também isoladamente serão votados pelo plenário, por meio de concessão de destaque para cada item de cada emenda.

(Conclui na 2.ª pág.)

Dois pesos e duas medidas

OS AUTORES da chamada "Revolução de 31 de março" já não conseguem mais disfarçar o caráter antiprogressista, contrário aos interêsses do povo que inspirou o movimento. As emendas à Constituição remetidas ao Congresso não deixam margem a se fazer outro juízo das fôrças que tomaram o Poder há três meses.

AS REFORMAS de base, aspiração da maioria esmagadora dos brasileiros, estão servindo apenas de pretexto para que, em seu nome, se construa tôda uma superestrutura, um conjunto de idéias e leis que assegurem melhor as medidas antipopulares que se tomam no campo econômico-financeiro.

A QUESTÃO, por exemplo, da maioria absoluta esclarece bem os fatos. As fôrças que então no Poder representam apenas uma minoria da Nação. Num curto espaço de tempo já puseram em prática medidas que a incompatibilizaram definitivamente com as massas. Suspenderam os direitos políticos dos seus mais autênticos representantes. Intervieram nos sindicatos e reduziram à insignificância a capacidade dêsses órgãos de defenderem as justas reivindicações das classes trabalhadoras. Em seguida, deram início, então à política econômica a que estamos assistindo, muito bem definida pelo deputado César Prieto, quando afirmou que o Executivo "está usando dois pesos e duas medidas, criando situação altamente favorecida para os contribuintes poderosos e gravando sem piedade o contribuinte comum, numa tributação ao mesmo tempo antieconômica e anti-social".

É ÓBVIO que um Govêrno que assim procede, num total desprêzo pela sorte do povo, não iria propor reforma eleitoral democrática, visando a facilitar uma maior participação das classes mais humildes no processo eleitoral.

ASSIM se explica a razão da emenda constitucional propondo a maioria absoluta. O número de candidatos tornará uma quimera eleger-se chefe da Nação qualquer cidadão por êsse processo. Então, em eleição indireta, o Congresso sob pressão nomeará o homem da confiança da minoria privilegiada, para continuar com essa política em que trabalho e sacrifício só tocam aos humildes, ficando a vida para os poderosos.

Fita Helanca PARA CABELO **Dz. 650,**

Botão de NYLON, 18"	220,00	Gr.
Esmalte para Unhas, CINTILANTE	1.050,00	Dz.
Caneta-Tinteiro, tipo Americano	690,00	Dz.
Pulseira de Relógio, de NYLON, listrada	1.400,00	Dz.

Caneta Esferográfica, Dz. 350,

Chaveiros diversos, Sacolas, Lenços de "Nylon" e muitos outros artigos aos preços mais baratos da praça.
RUA DA ALFANDEGA 280 — SOBRADO — RIO — GB.

CANECA PLÁSTICA, Dz. 600,

GRANDE FESTIVAL NO COLÉGIO SALESIANO

Padre Luís Amoedo, que administra a Obra Social São Luís do Colégio Salesiano (Rua Luís Zanchetta 134, estação de Riachuelo) vem promovendo festivais com o fito de angariar fundos para a construção do Santuário de Dom Bosco, em terrenos daquele educandário.

Para o dia 12 de julho próximo, tenciona realizar um movimentado "chou" artístico, com a colaboração de destacados valores do rádio brasileiro, cinema e tevê, entre os quais estão Carlos Alberto, Rogéria, Maria Clara, Joãozinho da Sanfona, Guarraci Navarro, Marcos Antônio, Jair Alves, etc., sob o comando dos animadores J. Batista, auxiliados pelo Regina, do "Canhoto do Violão".

Não resta dúvida que o espetáculo se desenha promissor e deverá atrair para o Colégio Salesiano multidão considerável de fãs daquêles artistas.

Joãozinho da Sanfona, que tomará parte no "show"

O SNT mantém biblioteca de teatro

Aberta ao público diàriamente, exceto aos sábados, no horário de 13 às 18.45, o Serviço Nacional de Teatro, no quinto andar do seu edifício-sede (Teatro Nacional de Comédia), na Av. Rio Branco, 179, mantém uma biblioteca especializada em teatro.

Para visitá-la, a nova diretora do SNT, Bárbara Heliodora, está dirigindo convites especiais às escolas e entidades de classe teatral, aos diretórios acadêmicos, centros e grêmios estudantis.

"FLASHES" DO GUANABARA

Estará em funcionamento outra vez a partir de amanhã, o pôsto volante de trocas da Campanha Seus Talões Valem Milhões, da Praça Serzedelo Correia.

A ESPEG anunciou para o próximo dia primeiro de julho a abertura de inscrições no Curso Avulso de recrutamento seleção e no Curso Avulso de Datilografia. Existem 90 vagas para êsses cursos, cujas inscrições serão encerradas dia 15 de julho próximo.

Poderão concorrer funcionários estaduais, federais e autárquicos, desde que ocupem cargos ou função que seriam beneficiados com a freqüência a êsses cursos.

★

Está marcada para o próximo dia 4, sábado, a realização da prova escrita de Noções de Direito e Noções de Finanças e Direito Tributário do concurso para contador. A ESPEG distribuiu a informação de que essa prova começará às oito horas e será realizada na sua sede, à Avenida Graça Aranha, 416 — 4.º andar. Nesse dia também, à mesma hora, e no mesmo local, será realizada a prova de Conhecimentos Gerais, do concurso para auxiliar de engenheiro.

★

Mais de dois mil candidatos estarão disputando no próximo dia 12 de julho as vagas existentes nos quadros do funcionalismo público estadual da Guanabara, na função de fiscal de Renda.

A Escola de Serviço Público do Estado da Guanabara informou que o grande número de candidatos ocasionou a necessidade de desmembramento dos candidatos para a realização da prova.

★

Pela primeira vez na história do ensino médio na Guanabara, os alunos do Colégio Estadual José Pedro Varela terão uma aula de Biologia, ao vivo.

Serão levados à Reserva Biológica de Jacarepaguá, hoje, sábado, onde receberão a aula ministrada pelo professor Léo Soares.

Oposição é contrária às eleições na estiva

O associado público José Correia, líder da oposição do Sindicato dos Estivadores, solicitou ao ministro do Trabalho a não realização das eleições naquele órgão de classe, marcada para dia 30 do corrente, sob a alegação de ter o sr. Eliezer Cruz, atual presidente do Sindicato, desrespeitado a CLT (Consolidação das Leis do Trabalho), e os Estatutos daquela entidade de classe.

Trabalhador! Viva em segurança praticando a prevenção de acidentes.

(Contribuição dêste jornal e do Departamento de Acidentes do Trabalho do IAPI, para a segurança dos industriários).

Aniversário do Corpo de Bombeiros

O Corpo de Bombeiros da Guanabara completará, no próximo dia 2 de julho, 108 anos de atividades. Em comemoração à data, foi organizado programa em que o ponto alto será um concêrto sinfônico pela banda da corporação. A apresentação está prevista em 12 números musicais, entre êles a abertura da ópera "O Guarani" e a composição de Noel Rosa, "Feitiço da Vila".

NOVAS ESCOLAS EM BANGU

No próximo dia 3, os moradores de Bangu receberão mais três unidades escolares. São elas: "Araci Muniz Freire", na Praça Atenas; "Alberto Nepomuceno", na Praça Sussuarana; e a "Bernardo Pereira de Vasconcelos", na Praça Professor Ferreira de Abreu.

movimento Sindical

MILHARES de padeiros, confeiteiros, masseiros, doceiros e similares, que mourejam nas mil e setecentas e tantas padarias e confeitarias da Guanabara, estão no firme propósito de cruzar os braços se, até o dia 30 do corrente, não lhes fôr concedido o almejado aumento de 80 por cento sôbre os atuais salários.

Recentemente, em concorrida assembléia levada a efeito no Sindicato dos Padeiros, a classe deliberou conceder à diretoria da entidade, plenos podêres para prosseguir nas demarches com os empregadores e autoridades, visando a contornar o impasse ora criado em tôrno da sua justa reivindicação.

O impasse resume-se no seguinte: os patrões só concedem o aumento salarial se lhes fôr também concedido majoração no preço do pão, na base dos 50 por cento, em que pese o recente aumento autorizado pela madrasta do povo — a SUNAB.

Os mais afoitos já advogam a sumária decretação de greve-geral nas padarias para a próxima quarta-feira, já que, pela vontade dêles, só esperariam até o fim do mês.

Por outro lado, os líderes da classe, srs. Manuel Leal de Abreu e Inaldo Lima Rocha, respectivamente, presidente e secretário-geral, homens experimentados e, portanto, afeitos às grandes campanhas reivindicatórias, por certo, não se deixarão envolver pela torrente de paixões, nem também se acomodarão ante às manhas astuciosas dos patrões, que, em última análise, estão torcendo para que haja uma greve, pois dela se servirão para apresentar como pretexto para a consumação do engendrado assalto à bôlsa do povo carioca.

Vejamos, pois, como ficarão as coisas. O DNT, já solicitado pelos padeiros, deverá marcar mesa-redonda para as próximas horas, a fim de ser tentada uma solução para o caso. Do contrário, restarão dois caminhos: a Justiça do Trabalho ou a greve.

MARCENEIROS: VIGILÂNCIA

A junta governativa do sindicato dos marceneiros, solicita, por nosso intermédio, à classe, o máximo de vigilância com respeito ao último acôrdo salarial, firmado entre empregados e empregadores.

O sr. Milton Galdino, presidente da junta governativa, declarou que o sindicato está pronto para fornecer qualquer esclarecimento que se faça necessário.

Continuando, disse-nos o dirigente sindical, que o sindicato está esperando o encerramento do mês de junho, para obtenção das certidões sôbre o custo de vida do SEPT, referente ao período de janeiro até junho, para dar prosseguimento ao cumprimento da cláusula oitava do acôrdo salarial firmado em 1-1-64, para os trabalhadores em carpintaria e caixotaria.

ASSEMBLÉIAS

Amanhã, às 18 horas, o sindicato dos trabalhadores nas indústrias de papelão reúne-se em assembléia-geral extraordinária. Também o sindicato dos estivadores em minérios, às 15 horas; os músicos, às 16 horas, para eleição da junta governativa; os trabalhadores na indústria de artefatos de borracha, para apreciar a proposta patronal de 30% sôbre o último dissídio e com vigência a partir de 15 de julho próximo. Essa reunião será na sede do sindicato dos panificadores. No próximo dia 1.º reúne-se uma assembléia, às 19 horas, a associação dos motoristas e mecânicos.

FORMAÇÃO OPERÁRIA

Hoje, às 16 horas, será inaugurado o Instituto Superior de Formação Operária, que será mantido pela Confederação Nacional dos Círculos Operários, e órgão complementar da Pontifícia Universidade Católica do Rio de Janeiro.

O instituto contará com a seguinte direção: professor Luís Augusto do Rêgo Monteiro, presidente; padre Pedro Veloso, diretor-assistente; Expedito Aleluia Pedreira, secretário.

A bênção da nova entidade será procedida por sua eminência, o cardeal dom Jaime de Barros Câmara.

No ato da inauguração será oferecido aos presentes um coquetel.

FAVORITISMO INCONTESTE

No pleito a ser efetuado no próximo dia 30, no Sindicato dos Estivadores da Guanabara, é apontado como favorito o líder da classe, senhor Eliezer Cruz, mais conhecido nas lides sindicais como "Ezinho".

AMANHÃ: COMISSÃO PARITÁRIA REÚNE-SE

Amanhã, às 9 horas, na sede do sindicato dos lojistas, haverá reunião da comissão paritária constituída de comerciários e lojistas, a fim de tratar de assuntos ligados às reivindicações da numerosa coletividade comerciária da Guanabara.

CONFIRMADA CHAPA-ÚNICA

Para as eleições no sindicato dos padeiros a serem efetuadas no dia 14 de julho, haverá chapa única, encabeçada pelo atual presidente, sr. Manuel Leal Abreu.

MARMORISTAS

Os marmoristas estão em francos preparativos para as eleições que farão realizar no seu órgão de classe, nos dias 10, 11 e 12 de julho próximo.

RENOVAÇÃO DE ESTOQUE BAIXA OS PREÇOS DA

MOBILIARIA PARA TODOS

SENSACIONAL VANTAGEM NAS VENDAS A LONGO PRAZO ENTRADA PARCELADA

Como oferta especial a com estes preços:

Dormitórios rústicos a partir de	Cr$ 65.000,00
Dormitórios de martim a partir de	Cr$ 60.000,00
Salas conjugadas a partir de	Cr$ 40.000,00

Ainda grande variedade de SOFAS-CAMAS, POLTRONAS COLCHÕES DE MOLA e CONJUNTOS DE FÓRMICA

ATENÇÃO: — Traga êste anúncio e ganhe um colchão grátis

AVENIDA DUQUE DE CAXIAS 43 — F.: 100
DUAS CASAS PARA MELHOR SERVIR

FUJA DO ALUGUEL

MORANDO EM SUA PRÓPRIA CASA

Qualquer que seja sua possibilidade financeira teremos um plano para atende-lo (a) — Necessitamos apenas da escritura ou promessa de venda do seu terreno para construirmos sua casa 1, 2 ou 3 quartos etc — PREDIAL CETRO LTDA — AVENIDA RIO BRANCO N.º 156 — 13.º andar — Sala 1331 — Telefone 42-4754 — Ed Central

Sindicato dos Estivadores de Minérios, do Estado da Guanabara

Avenida do Exército, 99 — Tel. 34-7913 — Sede Própria — Rio de Janeiro

Fundado em 20 de março de 1905 — Reconhecido em 10 de outubro de 1941 de acôrdo com o Decreto n.º 1 402 em 5-7-1939 — Secretaria, em 26-6-1964

EDITAL DE CONVOCAÇÃO

O Presidente do Sindicato dos Trabalhadores em Estiva de Minérios do Estado da Guanabara, comunica aos srs. associados, que de acôrdo com o que estabelece o artigo 34 (trinta e quatro) item 2.º, dos nossos Estatutos, estão todos convidados a comparecer à Assembléia-Geral Ordinária que será realizada no dia 29 do corrente mês (segunda-feira). Em primeira convocação, às 14 horas, e em segunda, às 15 horas, para apreciar, discutir e deliberar a seguinte ordem-do-dia: Previsão orçamentária da receita e despesas dêste Sindicato para o exercício de 1965. Com o parecer do Conselho Fiscal, de acôrdo com os artigos 550 e 524 da C.L.T.

Rio de Janeiro, 26 de junho de 1964.

JOÃO JOSÉ DOS SANTOS
Presidente

TERRENOS EM JACAREPAGUÁ

Grande ponto! Av. Geremário Dantas, entre os números 1.060 e 1070.

Escritura pública imediata, projeto aprovado sob o n.º 24.993. Água, luz, muita condução à porta, escola, mercado etc...

Sinal desde 50 mil

Prestações desde 20 mil

Um negócio raro!

VENHA HOJE MESMO AO LOCAL

ou a partir de 2.ª-feira, na Av. Rio Branco, 185, sala 1.301 — tel.: 32-6890.

MATERIAL ELÉTRICO

VARIEDADE FABULOSA E A PREÇOS BAIXOS

Só temos materiais elétricos; para indústrias, construções posteação de baixa e alta tensão (pinos, parafusos, olhais, grampos, cavilhas etc galvanizados. Isoladores até 45.000 volts) e iluminação em geral. Possuímos o mais completo estoque; variedade, quantidade e preços baixos é aqui. Quem entra no Pinto sai satisfeito. Os preços são garantidos até sábado. Aproveite.

Fio 16 plástico 100M	3.750,	Lâmpada até 60W 120V	200,	Reator 30W — garantido	800,
Fio 14 plástico 100M	5.300	Eletroduto pesado 1/2"	500,	Reator 40W — garantido	1 300,
Fio 12 plástico 100M	7 650,	Eletroduto pesado 1 1/2"	2.000	Starts	180,
Fio 10 plástico 100M	11.350,	Caixa 3x3 e 4x2	90	Jôgo Suporte Fluoresc.	230,
Fio 8 plástico 100M	18.450,	Freqüencímetros	19.000,	Calha 1x20	745,
Fio 6 plástico 100M	29 500,	Medidor Luz (importado)	14.300,	Calha 2x20	885,
Cabo 6 plástico 100M	35.650,	Cigarra externa marrom	383,	Calha 1x40	1.420,
Cabo 4 plástico 100M	53.400	Estabilizador 330W	29.000,	Calha 2x40	1.600,
Cabo 2 plástico 100M	79.750,	Estabilizador trif 3KVA	268.000,	Cleat (par)	12,
Cabo 0 plástico 100M	137.150,	Armações (Rex) p/ 2	850	Isolador 15 KV	268,
Cabo 2/0 plástico 100M	157 850	Idem p/ 4 roldanas	1.300,	Isolador 46KV	3.015,
Cabo 3/0 plástico 100M	195.100	Para-Raio 5 a 9 KV	8.870	Isolator suspensão 6"	3.235,
Cabo 4/0 plástico 100M	241.250,	Grampo Tensor galvan.	3 500,	Isolador marrom c/ pino	250,
Fio p/ Ferro 100M	6.000,	Roldana 72x72 (Carretel)	120,	Termostatos 30/100º	10.400,
Fio RCT 14 100M	4.800,	Mão Francesa 38" galvan.	450.	Luminária p/ Rua	3 400,
Cabo Coaxial p/ TV mtr.	230,	Braçadeira p/ poste: Diversos		Quadros Distribuição: Temos qualquer tamanho	
Lampião Aladim	2.500,	Pino Cab chumbo	800,	Suporte rabicho (gamb.)	120
Lampião a querosene	1.200	Fusível automático	1.800.	Chave de bóia	2.300,
Lanterna p/ varanda	1 200.	Fusível cartucho	35.	Chave p/ chuveiro	1.600,
Conectores: Diversos tipos		Almofada térmica	11.300	Receptáculo	60,
Acendedor p/ fogão	380.	Minuteira (alemã)	12 000.	Chave monofásica	400
Base tomada marrom	40.	Tudo que você pensa	1.	Campainha musical	3.840.
Tomada embutir marrom	95.	Aparelho contra môfo	6.000.		

Aos revendedores do interior avisamos que só podemos aceitar cheques ongáveis no Estado da Guanabara

VARIEDADE FABULOSA DE TUDO EM ELETRICIDADE E A PREÇOS BAIXOS
APROVEITE — 23-4649 — R. PINTO & PINTO LTDA. — 43-3542
Junto ao Campo de Santana — Rua Moncorvo Filho 43 — Perto da EFCB

AVISO

DAS EMPRÊSAS DE TRANSPORTES COLETIVOS AO POVO DE DUQUE DE CAXIAS

As Emprêsas de Transportes Coletivos de Duque de Caxias, através do Sindicato da classe, vêm a público, a bem da verdade, informar os fatos em torno do nôvo aumento de tarifas solicitado às autoridades do Município:

1 — Com o advento do nôvo Govêrno, surgido da Revolução de 31 de março, as novas autoridades do setor econômico-financeiro do País decidiram, como 1.º passo no combate à INFLAÇÃO — imposto indireto que grava, especialmente, as classes assalariadas — eliminar os subsídios concedidos à importação de petróleo, no valor aproximado de Cr$ 600,00 por dólar.

2 — A elevação dos derivados de petróleo atingiu duramente a economia das Emprêsas de Transportes, especialmente as de passageiros.

3 — A elevação das tarifas de avião, trens, navios, e cargas rodoviárias, provocou a elevação de tôdas as peças e acessórios e especialmente, pneus, dos veículos automotores.

4 — As Emprêsas de Transportes Coletivos foram, assim, atingidas por um duplo aumento no custo de operação:
a) diretamente, através do aumento nos preços dos combustíveis consumidos em seus veículos;
b) indiretamente, através do aumento de preço de peças e acessórios.

5 — Atendendo a essa situação, o Departamento Nacional de Estradas de Rodagem — DNER — e o Departamento de Estradas de Rodagem do Estado — DER-RJ — vêm de conceder um reajustamento de tarifas em tôrno de 40 por cento.

6 — Estando as Emprêsas dêste Município sob a influência dos mesmos fatôres, não poderiam esperar por mais tempo essa revisão das tarifas atualmente em vigor.

7 — As Emprêsas de Transportes se permitem lembrar o precário estado das principais vias do Município, especialmente as de maior utilização, como as Avenidas Rio—Petrópolis, Itatiaia, Manoel Reis, além das demais, ainda não pavimentadas, estarem sendo conservadas por máquinas, de elevado custo, adqüiridas pelos concessionários de Transportes Coletivos.

Pelos motivos expostos acima, consideram justo e necessário êsse reajustamento tarifário, única solução que evitará o colapso dos Transportes Coletivos no Município, e esperam contar com a compreensão dos usuários de seus serviços.

s.) O SINDICATO DAS EMPRÊSAS DE TRANSPORTES RODOVIARIOS DE DUQUE DE CAXIAS.

SOCIETY & ADJACÊNCIAS

KLEBER LOPES

"Miss GB" recebe homenagens hoje no Pedranegra - Roberto Vasconcelos no Montanha - "Rainha das debutantes" vai casar — Vila Isabel homenageia misses

O PEDRA NEGRA Campo Clube estará homenageando a "Miss Guanabara 64" eleita ontem à noite no Maracanãzinho com um almôço em sua sede à R. Camiciste Méier na Z.N. A mais bela guanabarina receberá um título de sócio proprietário do famoso grêmio social.

DE ENCONTRO MARCADO

com a cegonha a elegante senhora Elenir, espôsa do correto confrade Nélson Jorge do "Diário Carioca".

GLÓRIA MARIA BOTELHO e Nélson Oaquim circulam de alianças na mão direita. Enlace ainda este ano.

DEPOIS DE TANTA DIVULGAÇÃO podemos informar que, Roberto Vasconcelos que já dirigiu com acêrto o Departamento Social do Grajau Tenis Clube acaba de assumir a assessoria do presidente Bhering do Montanha Clube. Sabemos que Roberto na sua nova investida terá êxito pois capacidade não lhe falta, ao mesmo tempo que colocamo-nos ao inteiro dispôr da elegante agremiação.

O JACAREPAGUÁ TENIS CLUBE em convite que bem demonstra sua figura convida o colunista para o jantar do próximo dia 1.º, ocasião em que o 25.º aniversário do clube será comemorado. "Merci".

A PROPÓSITO Margarete Cláudia Grubel do Jacarepaguá e "Rainha das Debutantes Carioca" esta prestes a ganhar aliança de noivado. O felizardo é o jovem Asdrubal Braga Júnior.

MIGUEL PAMPLONA, diretor social do Cascadura Tenis Clube disse não ao nôvo presidente do clube. Pamplona não quer continuar à frente do dedicado departamento do grêmio suburbano.

ANIVERSARIA AMANHÃ, a senhora Geraldo (Rute) Fonseca. A ilustre senhora que foi durante muitos anos primeira dama do Grajau Tenis Clube os nossos cumprimentos.

TÊRÇA-FEIRA o A. A. Vila Isabel estará recepcionando tôdas as candidatas ao "Miss Brasil 64" com um memorável jantar. Oto Gonçalves, diretor social do clube já contratou o conjunto de Valdo Miranda para o fundo musical.

SÔNIA BRASIL, morena bonita que já brilhou no "Miss GB", representando o Vasco da Gama foi convidada novamente êste ano para voltar a passarela. A bela bancária foi taxativa: "Não"....

DROPS DE CAXIAS

REUNIÃO dançante com conjunto hoje no Mocidade F. C. ★★★ ANIVERSARIA hoje o sr. Pedro Mota, gerente do Bancomércio local. ★★★ MARCELO de Sousa foi convidado por um grupo de amigos para candidatar-se a presidência do Clube dos Quinhentos. ★★★ GILBERTO Passos barrado no último sábado a porta do Clube Recreativo Caxiense. O colunista em questão vai "mandar brasa" asseguro. ★★★ SÔNIA Ank Pinheiro "Miss Mocidade 1964" receberá homenagens do seu clube no sábado próximo. ★★★ BONITO e elogiável atitude do dr. Moacir Rodrigues do Carmo: solicitou exoneração do cargo de tabelião da cidade. ★★★ DON Carlos deixou a coluna social da cidade. ★★★ E por falar em Rodolf, o Teixeira Arídt esta apaixonadinho, apaixonadinho pela beleza da professôra Gerli Barcelos. Eles tem sido par constante em tôdas as reuniões. ★★★ E por hoje é só. Bom domingo para vocês.

acontece de madrugada

ATILIO CERINO

MULHERES BONITAS

SIM, meus queridos leitores, mulher bonita é coisa supervalorizada nos meios artísticos brasileiros. Talento? Ora, para quê talento, quando o que se requer é um lindo palmo de rosto e um par de pernas bem torneadas?!... Vera Viana, só porque é bonitinha... está no teatro, em televisão e chovem convites para "boites". Citamos uma. Poderíamos citar dezenas.

Reparem bem Night And Day, Fred's, Recreio, El Bodegón e Copa. Tôdas essas casas estão à procura de elenco para seus próximos espetáculos. Como tudo vai estrear mais ou menos na mesma época (agôsto e setembro), será necessário um número elevado de "show-girls", vedetas, modelos, bailarinas, etc. E onde encontrar tanta gente? Ah, aí é que a porca torce o rabo! Vai ter nêgo sobrando, isto é, vai ter casa de espetáculos desistindo da coisa; e se o De Paula não tomar cuidado, vai ser êle! Olha que quem avisa amigo é!...

Mais um exemplinho. A môça Darlene Glória foi solicitada pelo Oscar Ornstein, do Copa, para o próximo "show" daquela casa. Pediu, apenas, 250 mil cruzeiros. E disse que pediu pouco porque simpatiza com a casa. Imaginem se não simpatizasse... Vocês, leitores, já pensaram nas fôlhas de pagamento, astronômicas, dessas casas noturnas?

Vamos dar uma sugestão. Por quê o Machado e o Oscar não reúnem elencos iguais e apresentam seus "shows" — "Rio Boa Pinta" (Fred's) e "O Rio Amanheceu Cantando" (Copa) — em horários diferentes... digamos, um às 0.30 e outros às 2 horas da manhã? Seria um modo de poder pagar bem às môças bonitas e também de permitir que se possa ir às duas casas numa mesma noite. Que tal a idéia?

Se não fôr assim, muito "rebutalho" de teatro de revista vai se valorizar às pampas. Escrevam isso.

● VERA VIANA, a bonita môça que enfeita o palco do Santa Rosa em "Tôda Donzela Tem um Pai que é uma Fera", também estaria sendo conversada para assinar com a Tv Rio. O Canal 13 entrou mesmo na briga pela contratação das "boas".

● DARLENE GLÓRIA encontra o colunista e faz referências à cena que filmou em "São Paulo Sociedade Anônima" com Valmor Chagas: — Olha, a coisa foi mesmo picante! Se a Censura não criar caso, vai dar o que falar!

● VIRGINIA LANE continua excursionando pelo interior com as suas — vejam vocês! — "virginetes". Em Cachoeiro do Itapemirim deve ter feito muito sucesso. Quem afirma isso é a leitora Edi, que nos escreve daquela bonita cidade.

● RAUL DE BARROS vai completar 49 anos de idade (parece ter uns 40, no máximo!) em novembro. Dêsses 49, cêrca de 30 foram dedicados à música brasileira. Ainda é dos melhores trombonistas do País, sem favor algum. Parabéns, Raul!

● GOMES LEAL continua dando a "colher de chá". Recorte êste "Acontece" leitor, e leve-o à bilheteria do Recreio para ter o direito de pagar apenas 50% da entrada. Com 200 pratas, poderá, tranqüilamente, assistir a "Elas Mandam Brasa".

● CINTIA CIL, comentando sôbre a operação "esvazia o pneu" do coronel Fontenele assim se manifestou: — Há muito marido por aí que, para chegar em casa mais tarde, está dando como justificativa que teve os pneus do cargo esvaziados!...

● SAFIRA rima com vira e com tira. É meus caros, a môça se vira mesmo. Como? Tira a roupa, ué! É responsável por um excelente "strip tease". Dizemos que se vira, porque trabalha em três lugares diferentes: Balalaica, Bolero e Pigalle.

Hoje é dia de SANTO IRINEU

Nascido no ano 120 da era cristã, de naturalidade grega. Teve como seu primeiro mestre São Policarpo. Escreveu uma obra intitulada: "Contra as Heresias" obra que se tornou fonte de argumentos para os apologistas do cristianismo. Foi ordenado sacerdote por S. Potinho, bispo de Lião, em 166, é enviado à Roma para interceder em favor dos cristãos do Oriente, ameaçados de excomunhão. Com a terrível perseguição aos cristãos em Gália, quando muitos cristãos foram prêsos e cêrca de dezenove mil são mortos, entre os quais São Potino. É então São Irineu nho Bispo de Leão, sendo um Pastor meigo e justo, reconstituindo o rebanho de Cristo. Em 202 nova onda de perseguições, parece que se revive tal epopéia do sacrifício por um ideal. Novos cristãos são sacrificados e com êles São Irineu.

Amanhã é dia de São Pedro, o Apóstolo, o primeiro Papa conteporâneo do Mestre. Foi, São Pedro sacrificado no ano 66.

"OS QUE MORREM POR UM IDEAL, NASCEM PARA A ETERNIDADE" (decisio).

TERRENOS — ENTRE CAXIAS E MERITI

SEM ENTRADA, A PARTIR DE 2.900,00 MENSAIS

Aproveite são poucos os lotes — Com luz e água encanada já existente — Ruas abertas com meio fio e sarjetas — VER PARA CREER!!! — Condução à porta — Informações diàriamente, inclusive aos domingos

NOS SEGUINTES ENDEREÇOS:

CAXIAS
PRAÇA DA EMANCIPAÇÃO 186 — SOBRADO
S. JOÃO DE MERITI
RUA NOSSA SENHORA DAS GRAÇAS 546
no LARGO DO VILAR DOS TELES
NA LOJA DA SOLAR COM O SR. IVAN

SOLAR

PRAÇA SÊCA — JACAREPAGUÁ

ÓTIMOS TERRENOS — RUA ALBANO, 241

A 200 metros da Praça Sêca, junto à Rua Cândido Benicio

SINAL Cr$ 50.0000,00 — ENTRADA facilitada, a combinar.

Prestações a partir de 15.000,00, sem juros

Escolas, condução, grande comércio, cinemas e próximo ao Ginásio Estadual Sobral Pinto — Ver e tratar no local, com o SR. NILTON, ou na

TRAVESSA OUVIDOR, 37 — 3.º ANDAR — SALA 301,

com os proprietários. — CRECI — 54

AOS NOSSOS LEITORES

APELAMOS para o seu coração de pai, filho, irmão, enfim, ao coração generoso que nos lê, para que vá em auxílio do BANCO DE SANGUE DO HOSPITAL DOS SERVIDORES DO ESTADO fazer uma pequena doação do seu sangue, a fim de que possam ser socorridos vários casos urgentes e graves ali existentes.

Para isto, basta que compareça com o recorte desta nota, no horário de 7 às 8 horas, de segunda a sábado, ao BANCO DE SANGUE DO HOSPITAL DOS SERVIDORES DO ESTADO, à Rua Sacadura Cabral, 187, em jejum.

Pelo seu pronto interêsse em ajudar a salvar essas vidas, os maiores agradecimentos de LUTA DEMOCRÁTICA.

"MEFISTOFELE" INAUGURA DIA 3 A TEMPORADA LÍRICA INTERNACIONAL

"Mefistofele", a ópera em 1 prólogo, 4 atos e epílogo, liberto de música de Arrigo Boito, que inaugurará dia 3 de julho próximo sexta-feira, a Temporada Lírica Internacional, terá como protagonista o famoso baixo César Siepi; "Margarida", o soprano Magda Olivero; "Fausto", o tenor Flaviano Labó.

Este espetáculo terá uma "mise-en-scène" excepcional, graças à concepção artística de Nicolas Benois, o notável cenógrafo do "Scala" de Milão e "régisseur" — Maestro e arquiteto Carlo Maestrini, da "Arena" de Verona, do "Metropolitan", de Nova Iorque e "Scala" de Milão.

O regente será o maestro Molinari Pradelli, a grande figura atual no campo operístico internacional.

O maestro Norberto Mola, também do "Scala" e que há meses se encontra no Municipal ensaiando a massa coral, manifesta-se plenamente satisfeito com os elementos que dirige.

No "prólogo" e "epílogo" da ópera haverá a valiosa colaboração dos "Canarinhos de Petrópolis", a conceituadíssima organização artística infantil.

O corpo de baile, sob a orientação do eminente "maitre de ballet" Vaclav Veltchek, e a orquestra do Teatro Municipal, concorrerão para o êxito dêste espetáculo.

SOCIAIS

ANIVERSÁRIOS

SRTA. ZENILDA JOSÉ DOS SANTOS — O fino e dedicado ornamento que Deus fêz mulher e seus pais deram-lhe o simpático nome de Zenilda José dos Santos, envolvida pelo calor do afêto e carinho de seus familiares, está, na data de hoje, com graça e elegância, colhendo no viçoso jardim de sua feliz existência, mais uma risonha primavera. Jovem dotada de esmerada educação, Zenilda dos Santos, com a lhanheza de trato que lhe é peculiar, sabe conquistar amizades e fazer amigos. Aproveitando o ensejo, oferecerá, em sua residência (Rua Ferreira Cantão, no Irajá), uma recepção a quantos ali comparecem, para, aproveitando o feliz ensejo, estreitá-la num abraço de felicitações, prestando-lhe as homenagens que a data justifica plenamente.

MARIO DERRICO JR. — O lar do jornalista Mário Derrico, chefe da seção de esportes de LUTA DEMOCRÁTICA, e de sua digna consorte, sra. Nilcia Raposo Derrico, está em festas no dia de hoje, com o transcurso do aniversário natalício do encanto da casa: o galante menino Mário Derrico Júnior, que na residência da Rua Guatemala, n.º 504, apt.º 203 oferecerá aos seus coleguinhas de traquinagem e às pessoas que constituem o vasto círculo de relações dos seus genitores, uma mesa de frios e gelados. Mário Derrico Júnior, está completando cinco anos.

No próximo dia 30 festejará o seu 2.º aniversário o menino Diomede Figueira Capris, filho do sr. Diomede Capris e de d. Maria Júlia Figueira Capris.

Aniversariou, ontem, dia 27 o sr. Manuel Joaquim Figueira, residente em Nova Friburgo.

NOIVADOS

SRTA. ELSA MIGUEL — SR. JORGE ARMSTRONG — Durante uma recepção, foi solicitada em casamento pelo sr. Jorge Albuquerque Armstrong, filho do sr. Isaias Armstrong e da sra. Maria Emília de Albuquerque Armstrong, a distinta srta. Elsa José Miguel, filha do sr. José Miguel e da sra. Júlia Pereira Lima.

CASAMENTOS

SRTA. JOANA ISABEL — JORNALISTA SÍLVIO HENRIQUE — Na capela de São Pedro de Alcântara da Reitoria da Universidade do Brasil, a srta. Joana Isabel Hermann, filha do casal Rudolf Hermann, estará se casando com o jornalista Sílvio Henrique Ferraz, nosso confrade do "Diário de Notícias", filho do nosso Paulo Lomba Ferraz, às 18 horas do próximo dia 3 de julho.

BODAS DE OURO

SR. MANUEL VALENTIM — SRA ADELAIDE DOMINGUES — Com uma missa em ação de graças mandada celebrar às 18 horas, na Igreja do Santíssimo Sacramento o sr. Manuel Valentim Domingues, chefe das oficinas de impressão de "O DIA" e "A NOTÍCIA", e sua digna consorte, sra. Adelaide Ferreira Domingues, comemoraram, ontem a passagem de suas bodas de ouro. O ato religioso foi mandado celebrar pelas filhas Naira e Jurací e os nétos Neusa e Leonam. Pelo feliz acontecimento, o distinto casal foi bastante cumprimentado.

BATIZADOS

JORGINA — Na Igreja de São Sebastião, em Ipanema, foi batizada às 16 horas de ontem, a menina Jorgina Morais, filha do sr. José Morais e da sra. Edméia de Morais.

CRUZADAS

Antônio Fabelo Chaves

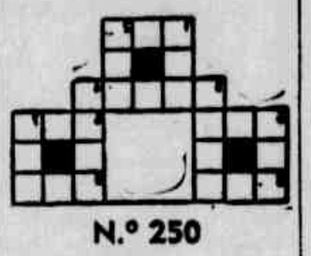

N.º 250

HORIZONTAIS: 1 — Muitos. 3 — Ara. 5 — Possuir. 6 — Fruta-do-conde. 8 — Raiva. 9 — Reza.

VERTICAIS: 1 — Doença. 2 — Apologia ou discurso laudatório. 3 — Carabina. 4 — Larápio. 5 — Três vêzes consecutivas. 7 — Governanta.

DISCOGRAFIA

Dirceu Ezequiel

ELCIO ALVAREZ E SUCESSO

Uma das produções atualmente obtendo mais destaque na catálogo "Continental Discos", é aquela assinalada como a edição de estréia do maestro Elcio Alvarez no elenco da referida editôra. "Top Hits", tal é o nome do volume, trás uma chancela de sucêsso, o que vem premiar o trabalho e o esfôrço daquele conhecido "band-leader" da paulicea.

UMA VEDETA DO DISCO BRASILEIRO

Sim, trata-se nada mais nada menos do que de uma vedete do disco brasileiro e, por que não dizer, uma das maiores vozes femininas do cancioneiro popular verde-amarelo: Onilda Figueiredo, um nome feito só de maiúsculas, tanto quanto maiúsculo tem sido o seu sucesso, desde o seu lançamento, em idos da década de 50, pela "Mocambo", valendo-lhe no primeiro ano o título de revelação.

Onilda Figueiredo não tem sido mais feliz, mais gravada e melhor conhecida, pela pouca publicidade que se lhe tem sido feita, e, por outro lado, por residir longe, lá em Recife, bem como pelo grande hiato que há entre suas gravações.

Volta agora como artista exclusiva da "Copacabana Discos", e, dir-se-ia melhor, estrêla, se os experts" da rubrica melhor a aproveitássem. E ali, a substituta natural de Elisete Cardoso. Gravou um compacto intitulado "Alma e Coração", no qual os discófilos encontrarão mais do que isto, mais do que simples quatro canções: "Duas Cruzes" (dos cruces), "Alma e Coração" (Anema e Core), "Quero Dançar Contigo" e Retrato do Fim", porém uma voz maravilhosa, de forte transmissão, de ritmo cadenciado, de timbre de cristal, suave, dôce, recebida pelo sentido auditivo com ótima receptividade.

Por isso, aqui vai um recado ao Guilton e aos demais "entendidos" da Copacabana: dêem mais Onilda ao público, dêem mais publicidade a Onilda, dêem ao Brasil uma de suas grandes vozes!

RODANDO O DISCO

Para os apreciadores de discos através de programas especializados e de "disc-jockeys", podemos informar que Carlos Varela está com ótima audiência na Rádio Mundial, de segunda a sexta-feira, às 9 horas, quando apresenta o seu programa "Rodando o Disco", enquanto que, aos domingos, na mesma emissôra, dois programas se sobressáem: às 12.35 — La Bella Itália Canta, produção de Belmany Cabral e locução de Altanir Ferreira e às 23 horas, "Música, Eterna Música", para os apreciadores de músicas eruditas.

DR. JOSÉ DE ALBUQUERQUE

Membro efetivo da Sociedade de Sexologia de Paris
DOENÇAS SEXUAIS DO HOMEM
Rua do Rosário 68.
Das 13 às 17 horas

HOROSCOPO

(DOMINGO — 28 DE JUNHO DE 1964)

GÊMEOS (de 22 de maio a 21 de junho)
Não se envolva nos eflúvios da vaidade e da inveja, do mal, do vício e da destruição. Seus bens financeiros, estão bem protegidos, graças ao seu planeta dominante. Horas: 1 e 21; números: 34 e 26

CÂNCER (de 22 de junho a 23 de julho)
Negócios promissores estão à vista. Esteja alerta e empreendedor para colher os proveitos que os astros assinalam para êste dia. Comece a agir cêdo. Horas: 18 e 24; números: 118 e 212.

LEÃO (de 24 de julho a 23 de agôsto)
Não destrua com a sua ambição e sua teimosia o seu ritmo e sua energia vital. Horas: 9 e 11; números: 65 e 68.

VIRGEM (de 24 de agôsto a 23 de setembro)
Vai colher bom resultado da sua experiência. Confie na sua ação. Estará disposto e inspirado nêste dia de magníficas influências. Horas: 10 e 16; números: 658 e 910.

LIBRA (de 24 de setembro a 23 de outubro)
Colocar seus documentos em dia e fazer uma contabilidade nos seus haveres para, com tranqüilidade usufruir as vantagens decorrentes de seu trabalho e amor ao dever. Horas: 9 e 11; números: 65 e 68.

ESCORPIÃO (de 24 de outubro a 22 de novembro)
Talvez seja obrigado a tomar certa deliberação contra a sua vontade. Não se deixe levar pela irritação ou o pessimismo. Muitas vêzes, o certo está escrito por linhas tortas. Horas: 11 e 13; números: 116 e 195.

SAGITÁRIO (de 23 de novembro a 21 de dezembro)
Disposição artística, intuição profética, proteção inesperada e inclinação para viagens. Possibilidades também em matéria de aventuras amorosas. Horas: 6 e 9; números, 26 e 45.

CAPRICÓRNIO (de 22 de dezembro a 20 de janeiro)
Espere que amigos o ajudem a concretizar seus planos. Mas não consinta que a incompreensão domine o seu espírito. Dia excelente para aquêles que lidam no comércio. Horas: 5 e 11; números: 56 e 602.

AQUÁRIO (de 21 de janeiro a 19 de fevereiro)
Confie na sua capacidade inata e estará bem protegido, graças ao seu planeta dominante. Horas: 1 e 10; números: 67 e 79.

PEIXES (De 20 de fevereiro a 20 de março)
Dia excelente para fortalecer amizades. Os seus interêsses de ordem íntima estarão sob bons aspectos. Aguarde uma notícia agradável, através de conversações com amigos. Horas: 19 e 23; números: 10 e 78.

ÁRIES (de 21 de março a 20 de abril)
Sua intuição no momento será um bom ponto para dominar a vaidade e a ambição. Antes porém, isente-se de tóxicos e alimentos fortes. Horas: 2 e 6; números: 14 e 17.

TOURO (de 21 de abril a 21 de maio)
Há perigo de complicações por não saber escolher bem seus companheiros, principalmente para diversões. Tenha cuidado que os invejosos estarão ativos nêste dia de influências adversas. Horas: 4 e 11; números: 7 e 9.

(PARA AMANHÃ - 2.ª-FEIRA - 29 DE JUNHO DE 64)

GÊMEOS (De 22 de maio a 21 de junho)
Há perigo de enganos, se não controlar a imaginação, que poderá descambar para a fantasia. Seja realista e siga a voz da razão, se tiver que tomar decisão importante. As influências são confusas. Horas: — números 001 e 33.

CÂNCER (De 22 de junho a 23 de julho)
Ajude a sua fase de renovação progressiva usando fôrças que estão ao seu alcance. Horas: 15 e 21; números: 18 e 23.

LEÃO (De 24 de julho a 23 de agôsto)
As iniciativas rápidas estão bem amparadas. Enfrente os imprevistos que a sorte o ajudará. Êste é o seu melhor dia da semana. Horas: 21 e 23; números: 13 e 33.

VIRGEM (De 24 de agôsto a 23 de setembro)
Êste dia em curso dar-lhe-á uma mente clara e penetrante usufruindo, assim tôdas as vantagens que seu trabalho tem preparado. Horas: 18 e 19; números: 76 e 88.

LIBRA (De 24 de setembro a 23 de outubro)
Verá hoje contrariadas as suas ambições. Pessoas com as quais contava lhe negarão amparo. Não tome atitude precipitada. Aguarde melhor oportunidade para agir. Horas: 3 e 7; números: 15 e 19.

ESCORPIÃO (De 24 de outubro a 22 de novembro)
Há probabilidades de pequenas contrariedades conjugais. Todavia, influências de pessoas amigas afastarão êstes pensamentos. Horas: 15 e 17; números: 45 e 56.

SAGITÁRIO (De 23 de novembro a 21 de dezembro)
Procure estar em boa harmonia com pessoas que o cercam. Há risco de desentendimentos que poderão redundar em prejuízo para os seus interêsses. Horas: 15 e 21; números: 94 e 108.

CAPRICÓRNIO (De 22 de dezembro a 20 de janeiro)
A aparência pessoal será um fator preponderante nos seus sucessos sociais e o seu entusiasmo pelo trabalho dar-lhe-á apoios de valor. Horas: 10 e 15; números: 76 e 112.

AQUÁRIO (De 21 de janeiro a 19 de fevereiro)
Um comportamento retraído aconselham os astros para hoje. Não se envolva em questões dos outros. Faça do silêncio a sua arma nos momentos difíceis. As influências são confusas. Horas: 15 e 19; números: 45 e 79.

PEIXES (De 20 de fevereiro a 20 de março)
Reaja aos seus pensamentos e aproveite o momento para se aproximar das coisas que lhe darão sòmente lucro e prazer. Horas: 9 e 11; números: 64 e 66.

ÁRIES (De 21 de março a 20 de abril)
Um encontro inesperado lhe trará satisfação. Êste é um dia de surprêsas. Verá realizada antiga aspiração. A sorte estará permanente a seu lado. Horas: 11 e 17; números: 401 e 502.

TOURO (De 21 de abril a 21 de maio)
Sua posição astral estará no ponto máximo das possibilidades na parte financeira e afetiva. Tenha fé e vencerá. Horas: 18 e 21; números: 16 e 22.

QUAL SERÁ O SEU?

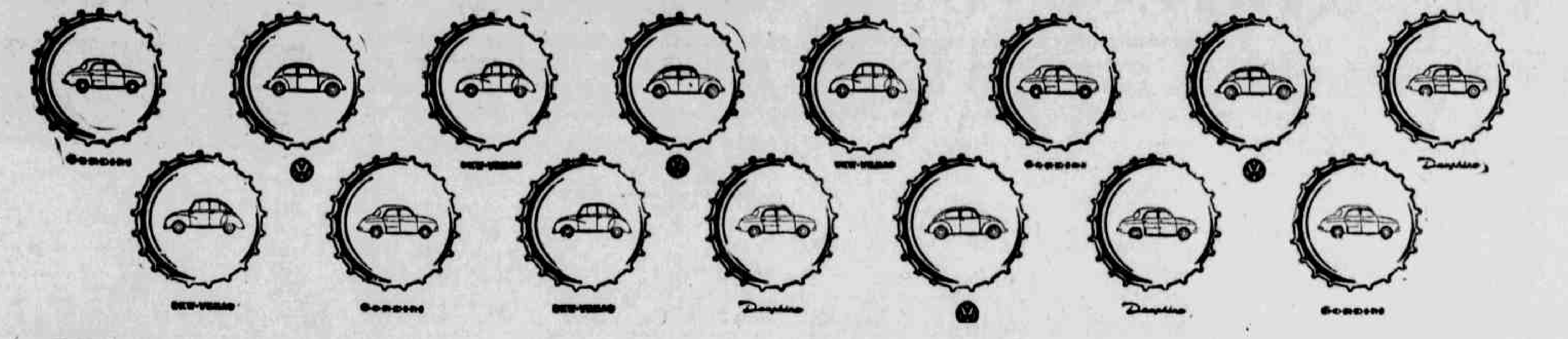

Crush® responde: Você vai ganhar o que a letra indicar!

LEVANTE A CORTIÇA DA CHAPINHA!!!
O SEU AUTOMÓVEL ESTÁ NUMA
LETRA DE CRUSH

Carta Patente 214 - Rádio Globo

CINEAC HOJE — CARUSO COP — MARROCOS — BRUNI SAENS PENA — SÃO PEDRO — KELLY — IMPERATOR

AMANHÃ: BRUNI BOTAFOGO — RIO BRANCO — RAMOS — MATILDE — SÃO JOÃO — PARAISO — ROULIEN — PROGRESSO — SÃO JORGE — AZUL

TUDO NESTE FILME É VERDADE! ACONTECEU E CHOCOU OS ESTADOS UNIDOS!

FACÍNORAS MASCARADOS

STEVE McQUEEN ("DOMINGO DO INFERNO")

DAVID CLARKE - GRAHAM DENTON - MOLLY McCARTHY

2ª SEMANA DE EXITO!

LIVIO BRUNI

Cr$ 500,00 (QUINHENTOS) de entrada

NAO É CONVERSA FIADA!!

VOCÊ COMPRA REALMENTE

Fogã· ALFA 4 bôcas

COM INSTALAÇÃO heliogás GRATIS 2 BUJÕES CHEIOS

A FAMOSA ENTREGA AUTOMATICA

Com apenas Cr$ 500,00 de entrada

BICICLETAS "MERCSWISS", ARO 28

Entrada e prestações de Cr$ 5.900,00

À vista: Cr$ 89.000,00, com desconto especial ou em 10 meses sem aumento

Q-LAR — QUALIDADE ECONOMIA BEM ESTAR

(antiga CASA LEÃO)

Rua Comandante Gracindo de Sá, 43 (pela Avenida Suburbana, 1847-B) Est. de Vieira Fazenda — Jacarèzinho

ABERTA SÁBADO TODO O DIA. DOMINGOS E FERIADOS ATÉ ÀS 12 HORAS

JOCKEY CLUB BRASILEIRO

AGUARDEM

1.º SWEEPSTAKE DE 1964

Com a realização do "Grande Prêmio Brasil", a 2 de agôsto **com milhões de cruzeiros** (prêmio integral). Apenas 30 mil bilhetes.

POLÍTICA FLUMINENSE

PTB não confia em rapôsas

PRÓCER TRABALHISTA REPUDIA ATITUDE DE AMARAL PEIXOTO

ANTONIO LEMOS)

O DEPUTADO FEDERAL Ario Teodoro passou três dias em Niterói auscultando os diretórios municipais do PTB, para colhêr opiniões do partido com relação à política que está sendo anunciada pelo marechal Castelo Branco, principalmente, no que diz respeito à maioria absoluta e à extensão do direito de voto universal ao analfabeto. As primeiras impressões colhidas foram contrárias àquela medida e favoráveis a esta, sempre que extensiva ao plano nacional.

O PARLAMENTAR petebista fêz saber aos seus correligionários fluminenses a viabilidade de um acôrdo tácito entre o PTB e a UDN na Câmara Federal visando à derrubada da emenda constitucional proposta pelo presidente Castelo Branco, exigindo a maioria absoluta para a eleição do presidente e vice-presidente da República Anunciou ainda que, caso o primeiro mandatário não reexamine a matéria, o bloco negará "quorum" regimental, retirando-se do plenário.

O CARGO DE vice-governador, vago com o decreto presidencial que proscreveu politicamente o sr. Simão Mansur, também foi outro dos assuntos tratados pelo sr. Ario Teodoro. Sondou, inclusive, as possibilidades de eleger o ex-senador Arlindo Rodrigues (de Barra do Piraí), mas, após os diversos contatos concluiu ser impraticável a idéia. Soube, também, que o PTB está na iminência de assinar um protocolo com o PSD e o PTN, e manifestou-se contrário, terminantemente.

O ALMIRANTE Amaral Peixoto qu eestá interessado na formação do bloco PTB-PSD-PTN no Legislativo fluminense, mandou um emissário para que "preparasse" o terreno para um contato com o deputado trabalhista, "nem que seja pelo telefone". O sr. Ario Teodoro, que em princípio mantinha reservas quanto ao anunciado protocolo, ao comprovar o inusitado interêsse pelo mesmo manifestado pelo presidente do PSD Nacional, resolveu assumir uma atitude drástica: Com Amaral nada!!!

TRABALHISTA não acredita em rapôsas, disse um dos porta-vozes do parlamentar petebista. E' que o desgaste político sofrido pelo sr. Amaral Peixoto desde a deposição de Jango, vem aumentando assustadoramente (para o PSD, é claro). O sr. Ario Teodoro, embora tendo a certeza das conveniências partidárias, que traria a assinatura de um acôrdo com os pessedistas, teme, por outro lado, as manobras pouco ortodoxas em que o sr. Amaral Peixoto é useiro e vezeiro em se utilizar.

AO PÉ DO OUVIDO: Em entrevista concedida a um vespertino carioca, o general Paulo Tôrres, em linhas gerais, manifestou-se favorável à indenização através de títulos da dívida pública (ressalvando, porém, a sua urgente atualização, em fase da desvalorização da moeda), à prorrogação do mandato do presidente Castelo Branco por mais um ano (para proporcionar a coincidência nas eleições), e à alteração da Carta Magna para a execução do programa de reformas de base anunciadas pelo marechal Castelo Branco. * Por outro lado, o governador-general anunciou pùblicamente ser impossível a concessão de aumento ao funcionalismo público no corrente ano. Baseou a sua argumentação no "deficit" orçamentário. *** O jornalista Milton Magno da Rocha, presidente da Junta Governativa do Sindicato dos Jornalistas Profissionais do Estado do Rio, acaba de assumir louvável atitude: na minha gestão a entidade não será desvirtuada com o ingresso de "picaretas". *** Dos três processos existentes na 3.ª Vara Criminal de Caxias, que estão sendo movidos contra o ex-deputado Tenório Cavalcânti, dois dêstes já prescreveram e o terceiro está eivado de falhas. Datam os três de uma época em que Caxias só poderia ser comparada a Chicago, quando da "lei sêca", e que a única defesa para um homem de bem era as suas próprias fôrças, já que Justiça e Polícia eram omissas. Assim o entende o causídico Serrana Neves, acaba de impetrar dois "habeas-corpus" em favor do construtor da Vila São José, que já se encontra em sua residência de Caxias. *** Em que pêse ao eventual alijamento do cenário político nacional a que foi submetido o "defensor dos humildes", a sanha cruel dos seus adversários quer tripudiar mais ainda a gloriosa queda. Não fugirei nem abandonarei o País, dissera o ex-parlamentar, quando obteve a notícia da sua proscrição. Mudarei apenas de tribuna: ao invés de fazê-lo na Câmara, continuarei defendendo os humildes na minha modesta banca de advocacia, onde o povo sempre terá as portas abertas, em qualquer circunstância...**

Aconteceu na BAIXADA

DESFAZENDO INTRIGAS

O nosso companheiro Santos Lemos deverá prestar nôvo depoimento na Comissão de Investigações Sumárias, que funciona atualmente no Tribunal de Justiça, em Niterói. Em palestra cordial que mantivemos, o conhecido advogado e jornalista de Duque de Caxias nos disse que será excelente oportunidade para desfazer as intrigas que se fazem nos meios forenses deturpando o que dissera ante a comissão que funcionou em Caxias atribuindo-lhe a responsabilidade de restrições ao procedimento do juiz Hélio Albernaz Alves Declarou que não fêz nenhuma referência ao nome do integro magistrado, que é o titular da Terceira Vara desta comarca e que ratificará tudo o que disse durante uma primeira inquirição.

DE CAXIAS . . .

Mar de Lama

A expressão que nos faz recordar grandes acontecimentos da política nacional, em Duque de Caxias, é um espetáculo gracioso nos dias de chuva. De fato, em nossa cidade, qualquer chuva, por menor que seja ocasiona o aparecimento de verdadeiros mares de lama e caudalosas lagoas no centro da cidade O prefeito Joaquim Tenório está estudando uma fórmula para acabar com o triste espetáculo dos dias chuvosos, em Duque de Caxias.

Abastecimento prejudicado

Reclamam os comerciantes caxienses contra o estranho critério adotado pelas autoridades da SUNAB, proibindo a entrada de açúcar da Refinaria União nesta cidade, e não tomando igual medida contra a saída do produto refinado em nossa cidade Dizem que a providência adotada está prejudicando consideràvelmente a população de Duque de Caxias e deixando os comerciantes em situação difícil, para explicar a falta de açúcar que, cada dia, mais se agrava.

Passagens mais caras

Os passageiros dos coletivos que servem às linhas intermunicipais, estão, desde ontem pagando passagens mais caras em conseqüência do aumento autorizado pelo governador Paulo Tôrres O aumento foi concedido na base de 30 a 40 por cento, o que aumentou, de muito, o sacrifício da população, que já não suporta mais os efeitos da onda aumentista experimentada nos últimos meses.

TRAGÉDIA PASSIONAL

SURPREENDENDO A COMPANHEIRA de dez anos nos braços de um velho amigo do casal, o cidadão português Américo Resende ficou alucinado. Sacou do revólver e fêz vários disparos. A mulher Laura Valente, de 34 anos, recebeu dois tiros e ficou gravemente ferida, enquanto o homem, Francisco Nunes (ambos portuguêses) morreu no local com dois balaços na testa O criminoso, vendo a extensão de seu gesto, procurou a morte. Encostou o cano da arma no ouvido e deu duas vêzes no gatilho. O revólver não detonou, picotou as duas balas que ainda existiam no tambor A nda na sua disposição de desertar da vida, apanhou um pequeno embrulho com arsênico. Todavia, não chegou a ingerir o veneno, uma vez que o guarda-noturno Israel Barbosa Leite, da 17.ª Inspetoria, que o seguira até o interior da casa — Rua Silva Teles, 95, casa 5, em Vila Isabel — não deu tempo, prendendo-o em flagrante.

Américo, que é separado da espôsa, viveu cêrca de dez anos em companhia de Laura. Foi obrigada a abandonar a casa que montara para a mulher, em virtude de sérias desavenças, motivadas por insinuações de vizinhos de que êle mantinha um romance com a filha da amásia Ainda assim Laura continuou a manter relações com êle, num quarto da Rua Barão de Cotengipe, 105. Há duas semanas a mulher deixou de comparecer aos encontros, o que levantou suspeitas ao amásio.

UMA FILHA LEVIANA

Separado da espôsa há vários anos, Américo Resende conheceu a patrícia Laura Valente, fiandeira da "Confiança Indústria S/A., também casada e separada do marido, de quem teve u mcasal de filhos. Foram residir na Rua Silva Teles, 95, casa 5. Dias depois, ali também foi residir a filha de Lura, a menina Ledir que na época, tinha seis anos.

Passaram-se os anos a menina cresceu e logo se tornou conhecida na vizinhança como uma leviana Seu padrasto ao tomar sérias providências para evitar que ela viesse a ser desencaminhada. Tal procedimento vieram a levantar suspeitas da vizinhança, que começou a insinuar que "o Américo está querendo mãe e filha".

GRAVIDEZ

Esses boatos, que ficavam cada vez mais fortes, trouxeram grande aborrecimentos para Américo. As brigas eram constantes com Laura. Certo dia, Ledir apareceu grávida. Havia sido seduzida por um namorado, mas o fato acabou por provocar a separação do casal de amantes. Américo resolveu mudar-se e foi residir num quarto, na Rua Barão de Cotengipe, 105, casa de Irene, irmã de sua amásia Laura. Ainda assim, continuaram a manter relações. Uma ou duas vêzes por semana, Laura ia ao seu quarto e passavam a noite juntos.

Tudo corria bem, até que, nas duas últimas semanas, Laura não compareceu nos encontros. Nenhuma satisfação deu para o fato. Isto levantou suspeitas no lusitano.

ADVERTENCIA

Américo resolveu apurar o que estava se passando. Primeiramente advertiu a mulher de que não era nenhum bôbo, para deixar um outro homem dormir com ela na casa que ainda estava pagando Laura desconversou e disse que nada de mais havia e desculpou suas ausência, afirmando que tinha ido à macumba.

Américo não se deu por satisfeito. No início desta semana, voltou à casa de Laura, desta vez, pela madrugada. Bateu em seu quarto, mas ninguém atendeu, apesar dos ruídos que indicavam haver gente no interior da casa Quinta-feira última novamente falou com a mulher sôbre as suas desconfianças. Laura, mais uma vez disse que tudo não passava de sua imaginação e que o barulho ouvido por êle no interior do quarto teria sido provocado pelo gato em cima da cama.

A TRAGÉDIA

Ontem pela madrugada. Américo voltou a rondar a casa da amante Nesta ocasião, foi observado pelo guarda-noturno Israel Barbosa Leite Entrou pelos fundos da residência e isso chamou ainda mais a atenção do vigilante, que resolveu segui-lo, julgando tratar-se de um ladrão. Américo entrou na casa e, surpreendendo a mulher nos braços de Francisco, um lusitano seu amigo de muitos anos (40 anos, casado residente na Rua Luis Gumarães, 66). Sacou do revólver e ainda titubeou em acionar o gatilho Francisco porém, dava a entender que reagiria Fêz fogo Disparo 5 vêzes Duas balas atingiram a testa do rival matando A mulher ainda atracou-se com ele, mas recebeu também dois tiros no braço esquerdo e outro na perna.

Alucinado, Américo virou a arma contra a própria cabeça e acionou o gatilho duas vêzes, procurando a morte O revólver não detonou Como agira premeditadamente, trazia no bôlso um pacote de arsênico. Não chegou a tomar o veneno, pois o guarda-noturno que lhe seguira os passos, conseguiu impedi-lo Laura foi removida para o Hospital Sousa Aguiar, onde ficou internada em estado grave.

Consultas com radioscopia desde Cr$ 100,00

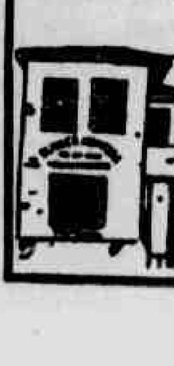

RUA BARAO DE IPANEMA 76
COPACABANA - TEL. 57-7253
Seção Popular da
POLICLINICA DR. ANTONIO MONTEIRA

Cienéia, Montevirgine e Jadil: três nomes destacados na pista de areia pesada

Tudo favorece Don Bolinha no clássico

JÓQUEI CLUBE BRASILEIRO — CORRIDA DE HOJE

1.° PÁREO — Às 13,45 h — 1.200 m — Cr$ 380 mil

1—1 Conta, J. Souza .... 57 — Na areia corre menos
2 Zimsee, J. Graça .... 57 — Também é do tapête. Azarão
2—3 Clunay D. P. Silva .... 57 — Ligeiras, mas há melhores
4 Araúna, O. Cardoso ..... 54 — Fôrça do páreo. Perigosa
5 Papillon, A. M. Caminha 57 — Somente como grande azar
3—6 Hellen Dear, J. M. Santos 57 — Volta regular. Difícil
7 Sky, A. Ramos .... 57 — Égua agrada. Placê viável
8 Onça, J. Corrêa .... 57 — Uma das fôrças. Muita chance
4—9 Corisa, L. Carvalho .... 57 — Como azar pode ser. Melhor
" Clanéia, J. Veiga .... 57 — Correu bem e há fé. Chance
" Volânia, S. M. Cruz .... 57 — Melhorou e pode vencer

2.° PÁREO — Às 14,15 h4 — 1.400 m — Cr$ 450 mil

1—1 Montevirgine O. Cardoso. 56 — Ganhou firme. Páreo duro
2 Domitila, A. Portilho .... 56 — Ligeira, mas muito fraca
3 H. Darling, J. Ramos .... 56 — Volta firme. Azar possível
2—4 Capuena, A. Zanin ...... 56 — Correu bem. Páreo agrada
5 Tersina, P. Alves .... 56 — Não acreditamos
6 Regialinda, M. Silva .... 56 — Chegou longe. Páreo duro
3—7 Soror, I. Souza .... 56 — Páreo agrada. Volta bem
8 L. Madrid, L. Santos .... 56 — Lameira e pode figurar
9 Ninabela, M. Andrade .... 56 — Retorna bem. Bom azar
4—10 Decretal A. Santos .... 56 — Ganhou fácil. Perigosa
11 Careza, F. Lima .... 56 — Brigou com o jóquei. Chance
12 Stael, N. correrá .... 52 — — — —

3.° PÁREO — Às 14,45 h — 1.300 m — Cr$ 450 mil

1—1 Funcionária, A. M. Cam. 56 — Retrospecto. Ligeira
2 Dvorak, J. Julião ...... 56 — Melhorou. Pode figurar
3 Ventimiglia, M. Andrade . 56 — Não acreditamos
2—4 Stael, D. P. Silva .... 56 — No placê pode ser. Azar
5 D. Margarita, L. Acuña.. 56 — Somente como grande azar
6 Dicaba, J. Machado .... 56 — Não acreditamos
7 Hand P. Fernandes .... 56 — Volta regular. Páreo duro
3—8 Dercy, A. Machado ...... 56 — Melhor na leve. Azar
" Decenal, J. Souza ...... 56 — Há fé. Como azar serve
9 Ramps, A. Santos ...... 56 — Só na grama teria chance
10 Iaiá Boneca, C. Souza .. 56 — Cuidado. Páreo ficou fraco
4—11 Viñeda, O. Cardoso ..... 56 — Estréia foi regular
12 Quebrada, A. Azevedo .. 56 — Ligeira. Uma das fôrças
13 Sary, A. Ramos .... 56 — Não acreditamos
14 S. Margarita, I. Oliveira 56 — Só na leve teria chance

4.° PÁREO — Às 15,15 h — 1.400 m — Cr$ 450 mil

1—1 Jadil J. Machado .... 56 — Correu muito. Grande nome
" Across, A. Machado ...... 56 — Reforça muito na lama
2 S. Caetano, A. Reis ..... 56 — Não acreditamos
3 C. Elysées, J. Graça ..... 56 — Páreo forte. Difícil
2—4 Ocar-Way, J. G. Silva .. 56 — Ligeiro e pode figurar
5 Fantail, D. P. Silva ...... 56 — Não acreditamos
6 Tulchan, P. Lima .... 56 — Páreo forte. Nada
7 Hepatan, F. Maia .... 56 — Na leve estaria melhor
3—8 El Piconero, O. Cardoso.. 56 — Só como grande azar
9 Sonâmbulo A. Portilho .. 56 — Fraco para a turma. Difícil
10 Cameu, J. Ramos .... 56 — Nada leve pretender
11 Quinão, J. Tinoco ...... 56 — Não está no páreo
4—12 Mosqueteiro, F. Alves .. 56 — Na lama é bom azar
13 Tourist, J. Souza .... 56 — Vai correr bem. Em forma
14 Ramadan, M. Silva ...... 56 — Ligeiro, mas só na leve
15 D. Bleu, A. M. Caminha 56 — Não acreditamos

5.° PÁREO — Às 15,30 h — 3.000 m — Cr$ 2.000 mil

1—1 Bewitched, D. Netto ...... 61 — Bem na dupla. Em forma
2—2 Don Bolinha, J. Corrêa .. 61 — Na lama é fôrça destacada
" El Gustavo D. Moreno ... 61 — Reforça e pode assustar
3—3 Leque, A. Ricardo .... 61 — Deve melhorar. Bom placê
4 Lord Sabiá, D. P. Silva .. 61 — Não acreditamos
4—5 Bar, J. Portilho .... 62 — Aprontou bem. Tirando
6 Argonaco, M. Andrade ... 61 — Não acreditamos

6.° PÁREO — Às 16,25 h — 1.300 m — Cr$ 450 mil

1—1 Halmito, D. Moreira ...... 56 — Uma das fôrças. Pode ganhar
" Platten, O. A. Souza ..... 56 — Só na leve teria chance
2 Nagib, J. Baffica .... 56 — Não acreditamos
3 Ourofan, A. Ramos ...... 56 — Só como grande azar
2—4 Quatião I. Oliveira ...... 56 — Correu bem. Vai figurar
5 Que Dilema, A. Santos .. 56 — Estréia bem e turma é fraca
6 Chaco Escuro, I. Souza .. 56 — É fraquinho. Cedo ainda
7 Jorro, A. Azevedo ...... 56 — Cuidado. Veloz e páreo agrada
3—8 Cara Branca, A. M. Cam. 56 — Como azar pode ser. Difícil
9 Docket, M. Silva .... 56 — Melhorando. Pode chegar
10 Araguari, J. B. Paulielo . 56 — Correu bem e progrediu
11 Carniff, F. Pereira F°. .. 56 — Não acreditamos
4—12 Alfredo, J. Julião ...... 56 — Surpreendeu. A confirmar...
13 Alcio A. Machado ...... 56 — Correu muito. Atropelou bem
14 Quixote, A. Portilho .... 56 — Não gostamos. Cedo ainda
15 Demóstenes, W. Andrade . 56 — Turma agrada. Ôlho na pedra
" Sonho de Ouro, D. Moreno 56 — Como azar é possível

7.° PÁREO — Às 17 h — 1.200 m — Cr$ 380 mil

1—1 Insolente, M. Silva ...... 57 — As vêzes corre muito
" M. Roulini, P. Pereira F°. 57 — Reforça alguma coisa
2 Balmain, A. Ramos ...... 57 — Só na grama teria chance
3 Lac, A. Reis .... 57 — Melhorando. Bom azar
4 Cunco, J. Veiga .... 57 — Uma das fôrças. Perigoso
2—5 Inox P. Alves .... 57 — Melhorou com corrida. Azar
" Neran, J. Machado ...... 57 — Pela última é competidor
6 Purus, P. Lima .... 57 — Chegou perto. Melhorando
7 Joá Bravo, A. M. Cam. .. 57 — Não acreditamos
" Forget-Me-Not, P. Font. . 57 — Não acreditamos
3—8 Plug, A. Portilho .... 57 — Corre menos na areia
9 Circle, I. Oliveira .... 57 — Falado, mas só vendo
10 Palma, J. Julião .... 57 — Ligeiro e turma agrada
11 Coyote, M. Andrade .... 57 — Veloz, mas para muito
" Postrim A. Machado .... 57 — Não acreditamos
4—12 D. C. S., J. G. Silva ..... 57 — Páreo duro. Azarão
13 Blue Quino, O. Cardoso . 57 — Deu "show" na lama. Perigoso
14 Curiboca, D. P. Silva .... 57 — Irregular. Só como azar
15 B. Boy, J. Corrêa ...... 57 — Veloz, mas há melhores
" Só Valente, J. Tinoco ... 57 — Ganhou apertado. Difícil

8.° PÁREO — Às 17,35 h — 1.000 m — Cr$ 380 mil

1—1 Teti A. Reis .... 57 — Retrospecto. Pode vencer
2 Cocardo, P. Alves .... 57 — Ligeiro, mas fraquinho
2—3 Chinelo, C. Morgado .... 57 — Chegou perto. Melhorando
4 High Speed S. M. Cruz . 57 — Não é de nada. Difícil
" Poranguê, L. Carvalho .. 57 — Não acreditamos
3—5 Indio Jari, J. Corrêa .... 57 — Bem melhor. Vai figurar
6 Marglen, A. Costa ...... 57 — Sofreu acidente
7 Redomão, O. Ricardo .... 57 — Não acreditamos
4—8 Mataripe, A. Hodecker .. 57 — Pela última não existe
9 Orel, J. Veiga .... 57 — Fraquinho. Não cremos
10 Girassol, A. Azevedo .... 57 — Uma das fôrças. Vai chegar

9.° PÁREO — Às 18,10 h — 1.000 m — Cr$ 380 mil

1—1 Precipitation, O. Cardoso. 58 — Fôrça do retrospecto
" Lady Piava, A. Ramos .. 58 — Reforça. Ligeirinha
2 Orangine, M. Nicievisck . 56 — Lameira. Serve como azar
3 Bela Itália, O. Batista .. 56 — Chegando perto. Cuidado
2—4 C. Orion, J. Veiga ...... 58 — Não acreditamos
5 Bose, W. Andrade ...... 58 — Lameira e muito veloz
6 Iava, U. Cunha .... 56 — Há melhores. Difícil
7 Vitalgo, J. B. Paulielo .. 56 — Cuidado. Apostada vence
3—8 Grei-Carina, C. Morgado . 56 — Lameiro e volta firme
" Bornelo L. Acuña .... 58 — Na pesada corre menos
9 Hiléu, N. Lima .... 58 — Ligeira, lameira e bem
10 Tia Mina, J. Silva ...... 56 — Falada. Pode figurar
4—11 F. Linda, A. M. Caminha. 56 — Baleado. Não cremos
12 Lord Nelson, E. Braga .. 58 — Ligeiro, mas há melhores
13 Negral, G. Sancho ...... 58 — Ganhou firme. Mais duro
14 Akaturbi, I. Oliveira 58

INDICAÇÕES

1.° — Cienácia — Araúna — Onça
2.° — Montevirgine — Capuena — Soror
3.° — Viñeda — Funcionária — Quebrada
4.° — Jadil — El Piconero — Ramadan
5.° — Don Bolinha — Leque — Bar
6.° — Halmito — Demóstenes — Alfredo
7.° — Insolente — Neran — Purus
8.° — Indio Jari — Teti — Chinelo
9.° — Precipitacion — Negral — Tia Mina

O ganhador do "G.P. Presidente Vargas" volta a enfrentar os mesmos adversários que derrotou — Pista pesada beneficia o filho de Quixu — Leque tentará a reabilitação — Bar vai, hoje, muito sobrecarregado — Apreciações sôbre o "Grande Prêmio Osvaldo Aranha", carreira central desta tarde, no Hipódromo da Gávea

Tomando por base o campo do Grande Prêmio "Presidente Vargas", corrido há duas semanas e vencido espetacularmente pelo cavalo Don Bolinha, parece fácil prever o desfecho do clássico que esta tarde se disputa no Hipódromo da Gávea, o Grande Prêmio "Osvaldo Aranha", no qual comparecem os três primeiros colocados naqueles 2.400 metros (Don Bolinha, Bewitched e Bar) e mais Leque, que foi oitavo colocado, formando êstes o quartêto que, de fato, tem chance de vitória na carreira de hoje. Os três que completam o lote de sete (El Gustavo, Lord Sabiá e Argonaco) são mais fracos e sòmente como grande surprêsa um dêles poderá suplantar os favoritos.

TUDO A FAVOR DE DON BOLINHA

É em face do que acima está dito e mais porque a mudança do tempo veio tornar pesada a pista de grama, que Don Bolinha, vitorioso naquele clássico tem tudo a seu favor para repetir o feito. Enfrentará, como principais adversários, aquêles mesmos cavalos aos quais bateu na distância de 2.400 metros e justamente na mesma raia em que brilhou tão intensamente. É bem de recordar a desenvoltura do filho de Quixu na relva molhada, dominando a carreira quando bem o entendeu o jóquei para marcar uma vitória facílima, pois que livrou vários corpos de vantagem sôbre os antagonistas. De seu estado físico só se pode dizer que melhorou daí para cá e isso êle demonstrou no exercício em que abordou a distância e no apronto de anteontem, quando fêz uma partida de 1 200 metros em 77" contido pelo jóquei Jos Correia.

Tem pois, o Don Bolinha as honras de favorito no clássico de hoje e ao que tudo indica ninguém lhe roubará a vitória, já que ostenta soberba forma e enfrenta os mesmos rivais na pista idêntica àquela em que os derrotou.

REABILITAÇÃO DE LEQUE

Falhou no G.P. "Presidente Vargas, o cavalo paulista Leque, trazido com grandes esperanças por parte de seus responsáveis. Animal que sempre se deu bem nas pistas da Gávea, onde conquistou três bonitos triunfos, seu fracasso recente não encontrou explicação. Nem se pode admitir tenha sido o estado anormal da raia, pois nessa mesma pista de grama pesada havia ganho, certa vez, uma milha. Hoje é êle novamente objeto de muita fé, esperando seus responsáveis que venha a obter ampla reabilitação, inclusive levando a melhor sôbre Don Bolinha e os demais. Não lhe falta preparo pois de volta a São Paulo correu 2.400 metros, escoltando Quibor à pequena diferença. Mas talvez que essa maratona lhe seja desfavorável e não possa, ainda uma vez, responder aos reclamos dos que nêle acreditam. Não pode, nem deve, todavia, ser desprezado por isso; ao contrário é êle um dos grandes nomes da competição.

BAR, SOBRECARREGADO

Cumpriu destacada atuação nos 2.400 metros o cavalo Bar que chegou segundo para Don Bolinha, mas foi desclassificado em favor de Bewitched. Os dois foram para o "ôlho mecânico" verificando- se ligeira vantagem de Bar sôbre o rival, mas a Comissão de Corridas considerou que Bewitched fôra prejudicado e portanto deu-lhe o segundo pôsto em detrimento de Bar que ficou com o terceiro pôsto.

Mas o filho de Vagabond II levava então apenas 51 quilos e hoje a distribuição da sobrecarga o prejudica pois terá de suportar 62 quilos, êle que naquela tarde deslocava 51 contra 60 de Don Bolinha, Bewitched e Leque. Tal fato talvez não lhe permita aparecer com igual destaque, mas ainda assim é um nome a ser cogitado como bom azar na carreira.

BEWITCHED: UMA PULE ALTA

Já vimos aqui o quanto correu Bewitched em sua derradeira apresentação e só fêz adiantar em seu estado de apuro. É cavalo atrevido e capaz de surpreender aos mais visados, como Don Bolinha e Leque, levando sôbre êles a melhor com pule elevada. Está muito bonito o filho de Manguari e corre bem na pista pesada, como acaba de demonstrar. Que se cuidem, pois, os "leões" do páreo...

A NOTURNA DE AMANHÃ: S. PAULO

das Emissoras do Estado de São Paulo" — Às 19h e 45m — Cr$ 450.000,00 — 1.400 metros — areia.
Kg
1—1 Nocivo, S. P. Dias 6 57
2—2 Chateau, N. Pereira .. 2 57
3—3 Hudin, J. Santos 4 57
4 Oasis L. Taborda 5 55
4—5 Roli, O. Reichel 2 57
6 Lorenzos, M. Borges .. 1 56

2.° Páreo — Prêmio "Sindicato dos Jornalistas Profissionais do Estado de São Paulo" — Às 20h 20m Cr$ 350.000,00 — 1.600 m — areia
1—1 Braz Cubas, G. Massoli 2 56
2—2 Onixô, G. Almeida .... — 56
3—3 D. Thomas, J.O. Silva F 4 56
4 Regalon, F. Peres 2 52
4—5 Agadirh, E. Gonçalves . 5 56
6 Beliz, D. Garcia 1 56

3.° Páreo — Prêmio "Associação Brasileira de Imprensa" — Às 20h e 35m — Cr$ 500.000,00 — 1.400 metros — areia.
Kg
1—1 M. Madrid, D. Garcia 5 56
2—2 Marrequinha, J.O. Silva 4 56
2—3 Red Lily, L. Rigoni ... 3 56
4 Uharana, N. Pereira ... 1 56
4—5 Quitona, J. R. Olguin . 2 56
6 Djakarta, G. Massoli .. — 56

4.° páreo — Prêmio "Sindicato dos Proprietários de Jornais e Revistas do Estado de São Paulo" — Às 21h 30m — Cr$ 450.000,00 — 1.400 metros — areia.
Kg
1—1 L'Aiglon, L. Rigoni ... 7 57
2 Nyon, J. Carvalho 2 57
2—3 Bironi J. Raimundo .. 6 57
4 Bagrinho, P. Peres 5 57
3—5 Atraente, G. Melo 1 57
6 Pen. Branco, O. Reichel 4 57
4—7 Capitão 7, M. Antunes . 6 54
8 Obrigado, H. Akiyoshi . 3 57

5.° páreo — Prêmio "Associação de Cronistas de Turfe do Estado de São Paulo" — Às 22h 5m — Cr$ 500.000,00 — 1.400 metros — areia.
1—1 Dazar, J. M. Amorim .. 3 56
2 Belo Rico, M. Alonso .. 4 56
2—3 Jurifico, P. Vaz 3 55
4 Lutteur J. O. Silva F.° 8 56
3—5 Quick Grass, D. Garcia 1 53
6 Intermezzo, J. P. Santos 6 56
4—7 Quirari, L. Rigoni 9 56
8 Ocidental, J. Santos .. 7 56
9 Milcíades, C. Lombario 2 55

6.° páreo — Prêmio "Imprensa" — Às 22h e 10m — Cr$ 800.000,00 — Cr$ 240.000,00 — Cr$ 80.000,00 — 2.000 metros — areia.
1—1 Ditongo, G. Massoli .. 8 56
2 R. Brujo, J. O. Silva F. 1 56
2—3 Dinamite, J. R. Olguin 2 56
4 Harkhan L. Rigoni 7 56
3—5 Tiepolo, J. Marchant .. 4 56
6 Panamá, J. Santos 5 56
4—7 Interlagos, P. Vaz 6 56
8 Kalto, D. Garcia 3 56

7.° páreo — Prêmio "Associação dos Cronistas Esportivos do Estado de São Paulo" — Às 23h e 15m — Cr$ 250.000,00 — 1.400 m — areia.
Kg
1—1 Govil, M. Freire 3 56
2 Sarilho, O. Reichel 2 58
2—3 Nonino, G. Almeida ... 6 56
4 Collané, J. M. Amorim 4 56
5 Feitol, N. Pereira 5 56
2—6 Borebi, A. Cavalcanti .. — 58
7 Malletto, J. Santos 10 56
8 H. Toity, J. C. Martins 5 58
10 Dormilão, D. Garcia ... 7 58
" Mogun, J. O. Silva F.° 9 58

8.° páreo — Prêmio "Associação Paulista de Imprensa" — Às 23h e 50m — Cr$ 350.000,00 — 1.300 metros — areia.
Kg
1—1 White Rose, M. Freire 9 54
2 Negulesco, J.M. Amorim 11 58
3 Mararul, J. C. Martins 6 56
3—4 Felton Choice, S. Iodice 13 58
5 Moacir, J. O. Silva F.° 10 58
6 Nipper, N. Pereira 5 56
3—7 Cortezão, não correrá . 3 56
" Iwono, J. Roldão 2 56
8 Dazul, S. L. Silva 7 58
4—9 Bico de Pato, M. Antun. 4 55
10 Flamy, P. R. Sousa 12 55
11 Justo M. J. R. Olguin 1 55
12 Fiôco, R. Correia 8 55

INDICAÇÕES
Rolf — Chateau — Nocivo
Braz Cubas — Beliz — Dom Thomaz
Red Lily — Djakarta — Marequinha
Begrinho — L'Aiglon — Obrigado
Quick Grass — Jurídico — Dakar
Interlagos — Harkhan — Ditongo
Collané — Govil — Fremitus
Moacir — Negulesco — White Rose

GALOPANDO

1.° PÁREO — Fora da grama e em pista de areia pesada, correm com "chance" igual de vitória Araúna, Onça, Clanéia e o azarão Volânia, esta merecendo o apoio daqueles que tentam uma pule alta. A nossa indicação para o pôsto de honra vai em favor de Araúna, que na estréia fêz bom segundo para Grey-All. E a dupla fica para ser decidida entre as restantes citada, lembrada por mero palpite a chave quatro.

2.° PÁREO — Montevergine ganhou disparada em sua terceira apresentação na Gávea, após ter dado dois seguidos azares, contentando-se com a dupla. Entrou em estado a filha de Fairfax, hoje novamente pronta para terminar no pôsto de honra, o que deverá acontecer sem maior receio, eis que as adversárias estão rendendo pouco no momento. A indicação de prováveis substitutas em caso de fracasso, seguem em favor de Decretal, que já ganhou da nossa escolhida, e ainda Capuena.

3.° PÁREO — Quebrada tem condições que nos autorizam apontá-la melhor nome à vitória nesses 1 300 metros de areia pesada. A filha de Fair Trader acaba de entrar em bom terceiro para Miss Glide e Montevergine, aparecendo na vez em seu compromisso de hoje. São mais prováveis ameaças na carreira a fiel Dercy, Funcionária e a gaúcha Vineda, que estreou chegando perto. Vamos apontar a dupla com Vineda, que pode até ganhar o páreo.

4.° PÁREO — Jadil é um retrospecto que não deve falhar. O excelente filho de Adil e Estéria, estreou na Gávea com destacada atuação, perdendo uma corrida brigada para o competidor Tubi, mostrando amplo domínio sôbre os restantes adversários. Considerada bastante difícil a sua derrota na tarde de hoje, mais nos demoramos na análise em tôrno dos candidatos ao segundo pôsto, havendo equilíbrio entre El Piconero, Seu Caitano e Across, agradando-nos essa ordem.

5.° PÁREO — Don Bolinha pode ganhar outra. O filho de Quixu está em perfeita forma e na exibição derradeira foi um dominador positivo sôbre os seus maiores rivais de hoje, tendo a vantagem de render o melhor que sabe em pista de grama anormal. Vão tentar impedir êsse nôvo êxito do cavalo paranaense o fiel Bar, Leque e Bewitched. Arriscamos para a dupla o paulista Bar, que tem apronto de 76 e linhas — o melhor para a carreira.

6.° PÁREO — Halmito agrada mais nesses 1 300 metros. Deixou ótima impressão no arremate de outro dia, quando por pouco não rouba a dupla do Alcio, perdendo lá em cima. É o candidato normal do retrospecto e melhor indicado para o pôsto de honra, mas deverá cuidar-se contra Araguari, que chegou mais perto na última, Jôrro, Alfredo e Alcio, todos igualmente prontos para a vitória. Mais nos agrada a dupla com Araguari.

7.° PÁREO — Neran correu muito na última, escoltando Paçoca e derrotando Purus. É o candidato mais lógico da turma, hoje, devendo mesmo confirmar com a vitória, não obstante a sua condição de animal no qual não é possível depositar inteira confiança. No caso de fracassar lá estarão o já citado Purus, Insolente, Blue Quino e Curiboca. Em última análise apontamos a dupla com Blue Quino, ficando para "tertius" o Purus.

8.° PÁREO — Teti, que perdeu duas seguidas, Indio Jary, Chinelo e Girassol, prometem decidir o pôsto de honra nesse quilômetro, ainda merecendo respeito o azarão Mataripe, que na última não foi para nada. Respeitando o retrospecto e a boa forma de Teti, vamos com êle para a vitória, situando entre Mataripe e Chinelo, a discussão do segundo pôsto.

9.° PÁREO — Com a queda do percurso para 1 000 metros ficou pràticamente absoluto no páreo final o gaúcho Precipitation, que está em perfeita forma e ficou livre dos seus mais recentes dominadores. São nomes seguintes em "chance" todavia melhor apontados para a discussão da dupla a égua Lady Piava, Cadete Orion e Negral, agradando-nos Cadete Orion, mas podendo estourar a dobradinha com Lady Piava.

Acumulada de Vencedor: — Araúna, Jadil e Halmito.
A Barbada: — Jadil.
O melhor azar: — Mataripe.

LAFAIETE

Resultados de ontem na Gávea

1.° páreo — 1 200 metros — Pista, AL, prêmio, Cr$ 500 mil.
1.° Ebro, P. Alves, ap. 54
2.° Zut, A. Zanin 55
Diferenças — 2 corpos e 1 corpo — Tempo — 77" — Venc. — (7) — Venc. — (7) 24,00 — Dupla — (14) 24,00 — Placês — (7) 17,00 e (2) 30,00.

2.° páreo — 1 200 metros — Pista, AP, prêmio, Cr$ 500 mil.
1.° Estática, J. Machado . . 55
2.° Elira, M. Silva 55
3.° Cantarola, A. Azevedo . 55
Diferenças — 3/4 de corpo e 3 corpos — Tempo — 77"1/5 — Venc. — (7) 33,00 — Dupla — (14) 49,00 — Placês — (7) 16,00 — (1) 14,00 e (6) 25.

3.° páreo — 1 200 metros — Pista, AP, prêmio, Cr$ 500 mil.
1.° Legalitee, O. Cardoso .. 55
2.° Ethel M. Silva 55
3.° Ardenza, F. Per. F°. 55
Diferenças — 2 corpos e 1/2 corpo — Tempo — 77"3/5 — Venc. — (6) 44,00. Dupla — (23) 39,00 — Placês — (6) 14,00 — (3) 12,00 e (9) 13,00.

4.° páreo — 1 600 metros — Pista, AP., prêmio, Cr$ 330 mil.
1.° Brevet, A. Santos 50
2.° Ostrich, L. Carlos, ap. .. 46
Diferenças — 2 1/2 corpos e 2 corpos — Tempo — 105"1/5 — Venc. — (1) — 20,00 — Dupla — (14) 22,00 — Placês — (1) 13,00 — (6) 19,00.

5.° páreo — 1 600 metros — Pista, AP., prêmio, Cr$ 380 mil.
1.° Forrestal, M. Silva 57
2.° Paçoca, A. Reis 57
3.° Rio de Ouro, O. Cardoso 57
Diferenças — Vários corpos e 1 corpo — Tempo — 106" — Venc. — (1) 14,00. Dupla — (14) 24,00 — Placês — (1) 12,00 — (14) 17,00 e (4) 14,00.

6.° páreo — 1 200 metros — Pista, AP, prêmio, Cr$ 380 mil.
1.° Genro, A. M. Caminha . 57
2.° Captor, J. Correia 61
3.° Cobre, B. Alves 57
Diferenças — Mínima e 1 corpo — Tempo — 77"1/5 — Venc. — (4) 133,00 — Dupla — (12) 32,00 — Placês — (4) 23,00 — (1) 13,00.

1.° Long Line, L. Santos ... 56
2.° Patinha, S. Silva 51
3.° Tio Valentim, W. An--
Diferenças — Pescoço e 2 1/2 corpos — Tempo — 151"4/5 — Venc. — (13) — 267,00 — Dupla — (34) 64,00 — Placês — (13) 71,00 — (8) 108,00 e (14) 32,00.

9.° páreo — 1 300 metros — Pista, AP., prêmio, Cr$ 260 mil.
1.° Zanzo, P. Alves, ap. 57
2.° Até Lá, J. B. Paulielo 56
3.° Minha Rainha, J. Graça 56
Diferenças — Paleta e 1/2 corpo — Tempo — 87"2/5 — Venc. — (8) 66,00 — Dup. — (24) 32,00 — Placês — (8) 30,00 — (13) 31,00 e (10) 137,00.

9.° páreo — 1 300 metros — Pista, AP., prêmio, Cr$ 260 mil. (Conselho Nacional de Desportos)
1.° Challenge, L. M. Pereira 65
2.° Mero, J. M. Aragão 59
3.° Meu Colega, E. Menezes 60
Diferenças 2 e vários corpos — Tempo — 86"3/5 — Venc. — (8) 48,00. Dup. (24) 53,00 — Placês — (8) 22,00 — (3) 19,00 e (7) 17,00.

Mov. apostas 161.626.400,00
Concurso 3.419.840,00
Total 165.046.240,00

PARA VOCÊ

Uma Ponta:
JADIL
Duas Duplas:
1.° 24
4.° 13
Três Placês:
CIANEIA
MONTEVIRGINE
HALMITO

PROGRAMA DE HOJE: SÃO PAULO

1.° Páreo — Prêmio "Red Cap" — Às 13 horas — Cr$ 450.000,00 — 1.400 metros — grama
Ks.
1—1 Kandahar, J.M. Amorim . 54
2—2 Stepan, J.O. Silva F.° ... 54
3—3 Fobito, I. Antônio 57
4 Irondolo, D. Garcia 57
4—5 Xuçô, N. Pereira 57
6 Atarsto, P. Vaz 54

2.° Páreo — Prêmio "Gaudeamus" — Às 13,35 — Cr$ 500.000,00 — 1.200 metros — grama
Ks.
1—1 Jarbosa, P. Vaz 56
2 Quatiara, J. C. Martins. 52
2—3 Montemaná, O. Reichel 56
4 Iandra, A. Cavalcanti 54
5 Quisanana, L. Rigoni 56
6 Senzalina, A. Tempone .. 53
4—7 Diecia, D. Garcia 57
8 Queza, L. Taborda 56

3.° Páreo — Prêmio "Farwell" — Às 14,10 — Cr$ 500.000,00 — 1.200 metros — grama
Ks.
1—1 Lucky Guy, E. Amorim .. 56
" Loup, J.M. Amorim 56
2—2 Batu-Khan, D. Silva 56
3 Hemiciclo, J.O. Silva F.° . 56
3—4 Janal, A. Masso 56
5 Coal Boy, F. Sobreiro 56
4—6 Sifrão, D. Garcia 57
7 Quixó, N. Pereira 56

4.° Páreo — Prêmio "Flat Foot" — Às 14,45 — Cr$ 450.000,00 — 1.200 metros — grama
Ks.
1—1 Enervante, L. Rigoni 57
" Vedetinha, J. Santos 57
2 Ateila, J.P. Santos 57
3—3 Besita J.P. Sousa 57
4 Paraguatá, P.R. Sousa ... 54
5 Plumage, E. Amorim 54
3—6 Irsad, J.O. Silva F.° 57
7 Galene, D. Garcia 57
8 Andarasa (x) M. Antunes 57
4—9 Anastázia, J.M. Amorim . 57
10 Lúcia Maria, J.R. Olguin 54
11 Idéa, P. Vaz 57
" Tvisa, A. Masso 57
(x) Ex-Kravelina

5.° Páreo — Prêmio "XIX Congresso da Associação Brasileira de Mefatr" — Às 15,20 — Cr$ 500.000,00 — 1.500 metros — grama
Ks.
1—1 Karmann Ghia, D. Garcia 56
2 Quintus Fabius, A. Cavalc. 56
3 Joffre, N. Carrara 56
2—4 Quioló, A. Bolino 56
5 Kurvex, J. O. Silva F.° .. 56
6 Koran, J.M. Amorim 56
3—7 Eden Wood, J. Carvalho . 56
8 Inativo, P. Amorim 56
9 Nuovo, P. Peres 56
4—10 Jutel, A. Masso 56
11 Urdo, G. Melo 56
12 Pim Pim, L. Taborda 56

6.° Páreo — G.P. "Juliano Martins" (Seleção de Produtos) — Às 16 horas — Cr$ 2.500.000,00 — ... 750.000,00 — 500.000,00 — 250.000,00 — 1.500 metros — grama
Ks.
1—1 Egoísmo, C. Taborda 55
2—2 Rethurkan, J.M. Amorim 55
3—3 Zalmar, D. Garcia 55
4 Zest, F. Sobreiro 55
4—5 Pebi, F. Sobreiro 55
6 Ridan, L. Rigoni 55

7.° Páreo — Prêmio "Gurango" — Às 16,40 — Cr$ 600.000,00 — 1.200 metros — grama
1—1 Evening World, J. Roldão 56
" 2 Omirio, I. Antônio 55
2—3 Gold, L. Rigoni 55
4 Rapid, L. Taborda 55
5 Boeing, U. Bueno 55
3—6 Imboré, J. Gentil 55
7 Holiday, M. Nappo 55
8 Reactor, F. Sobreiro 55
4—9 Margim, F. Vaz 55
10 Old Careca, S. Lôbo 55
11 Rei de Sian, J.P. Silva ... 55

8.° Páreo — Prêmio "Hialeah" — Às 17,20 — Cr$ 600.000,00 — 1.200 metros — areia
Ks.
1—1 Lanell, A. Bolino 55
2 Oaristo, H. Akiohoshi ... 56
3 Boivedo, M. Padial 55
2—4 Calinos, F. Sobreiro 53
5 Iligio, U. Bueno 55
6 Final, J. Satos 53
3—7 Impulso (x) J. Carlindo . 56
8 Queicoarase G. Massoli.. 55
9 Biscainho, J. R. Olguin .. 56
4—10 Juc Jac, J.M. Cavalheiro . 56
11 Pirikito, F. Peres 55
12 Ural, J.O. Silva F.° 55
(x) Ex-Marat

9.° Páreo — Prêmio "Bilro" — Às 18 horas — Cr$ 500.000,00 — 1.200 metros — areia
Ks.
1—1 Quatrin, G. Almeida 56
2 Milênio, J. Carvalho 56
2—3 Querelino, J.M. Amorim . 56
4 Jaburi, D. Garcia 57
3—5 Passport, M. Freire 54
6 Diploma, J. Roldão 56
7 Didel, W. Mazalla 56
4—8 Boupalos, F. Sobreiro ... 56
9 Elfgio, J. Santos 56
10 Salseiro, A. Cavalcanti .. 56

INDICAÇÕES
Irondolo — Stepan — Fabito
Montemaná — Quisanana — Jarbosa
Lucky Guy — Coal Boy — Sifrão
Besita — Enervante — Anastázia
Karmann Ghia — Eden Wood — Kurvex
Egoísmo — Zalmar — Zest
Gold — Boeing — Evening World
Queicoarase — Lanell — Calinos
Boupalos — Querelino — Quatrin

ÚLTIMOS LOTES

Vendo últimos lotes comerciais e residenciais à Rua do Govêrno, depois do número 1135, esquina da Rua Ocaibi, em Realengo, a partir de Cr$ .... 1.000.000,00, sem entrada, em 72 meses, sem juros. P. A. n.° 24.337, inscrito no 4.° Ofício de Imóveis sob o n.° 7.364. Ver domingo no local com o sr. Marcos ou tratar pelo telefone 32-2823, segunda-feira. (6389)

Sindicato dos Estivadores do Estado da Guanabara

(Fundado em 13 de setembro de 1903)

Sede-social: Rua Antônio Laje, 42 - Saúde - Tels. 43-2631 — 43-0077 e 43-0098

RIO DE JANEIRO, ESTADO DA GUANABARA

Chamamos a atenção dos Senhores associados do Sindicato dos Estivadores do Estado da Guanabara para tomarem conhecimento do local das Mesas Coletoras, para votação e Eleição da Nova Diretoria dêste Sindicato no Biênio 64/66, em 30 do corrente mês, de 8 às 18 horas.

1.ª MESA - APOSENTADOS
Número de Votantes: 562
Local - MATERIAL DE PROTEÇÃO
Presidente — Orlando Bispo de Lima
Secretário — Amândio da Costa Caramalho
Secretário — Carlos Waldemar de São José
Suplente — Nélson Catarino

2.ª MESA - De 1 a 500
Local - SEÇÃO DE ARRECADAÇÃO
Presidente — José Roberto de Araújo
Secretário — José Gomes Cerqueira
Secretário — Moacyr Pinheiro
Suplente — Ubirajara Marques da Silva

3.ª MESA - De 501 a 1 000
Local - FISCALIZAÇÃO DA TONELAGEM
Presidente — João de Souza Filho
Secretário — Manoel Augusto Gomes
Secretário — Wilson Gomes
Suplente — Ciriaco Oswaldo Percêco

4.ª MESA - De 1 001 a 1 500
SECRETARIA
Presidente — Manoel Miranda de Sá
Secretário — Mariano Barbosa
Secretário — Samuel Carreiro de Lima
Suplente — Manoel Cláudio dos Santos Filho

5.ª MESA - De 1 501 a 2 000
SALÃO DE ASSEMBLÉIA
LADO DIREITO
Presidente — Alcides Sant'Anna
Secretário — Izonio dos Santos
Secretário — Luiz Juarez Lopes
Suplente — Alberto Raymundo Pessoa

6.ª MESA - De 2 001 a 2 697
SALÃO DE ASSEMBLÉIA
LADO ESQUERDO
Presidente — Aderbal Moreira
Secretário — Arnaldo Pestana
Secretário — Horácio Victor Soares
Suplente — Jayro do Nascimento Pestana

Rio de Janeiro, 25 de junho de 1964

[illegible]ZER DA CRUZ — Presidente

Lorico pode ser operado por causa de uma injeção

O MEIA LORICO está fora do Torneio Início e poderá sofrer pequena operação cirúrgica no braço esquerdo, caso até têrça-feira o abcesso que surgiu em seu braço esquerdo, motivado por injeção antigripal, não ceda aos tratamentos que vêm sendo ministrados. O time do torneio inicio do Vasco, sòmente hoje será conhecido, e é pensamento do técnico Duque só utilizar reservas e aspirantes, caso se confirme a desmoralização do Torneio por parte dos demais grandes clubes. Duque pensa escalar seu time titular para homenagear a Imprensa, mas não quer expô-los a uma eliminação no pênalte para times formados de jogadores sem expressão.

"GRANDES" MUTILADOS NO "TORNEIO INÍCIO".

PARA O TORNEIO INICIO os clubes já estão com suas equipes escaladas, predominando entre os grandes, como sempre, o desrespeito para com o clube e à Imprensa. Dentre os cobras, apenas Vasco, Fluminense e Bangu colocarão o máximo de titulares, sendo que só ficarão de fora os que estiverem realmente contundidos, como é o caso de Lorico, Castilho e Mário Tito, ou sem contrato como Roberto Pinto. Bianchini de férias, será a exceção.

Entre os pequenos, no entanto, mesmo no caso do Bonsucesso, recém chegado de uma longa viagem, deverá prevalecer o respeito ao importante torneio. Apenas o Madureira irá decepcionar, pois o sr. José da Gama prendeu na Europa alguns jogadores chaves da equipe, na tentativa de arranjar algum dinheiro às custas do clube.

QUEM DEVE JOGAR

Pela ordem da tabela, os clubes deverão apresentar suas equipes assim constituídas:

MADUREIRA: — Válter; Elias, Jorge, Tarciso e Nai; Nei e Édson; Genessi, Carioca, Peixe Galo e Jair.

BONSUCESSO — Cláudio; Marcelo, Claudionor, Paulinho e Nélson; Jaime e Helinho; Luís Carlos, Sabará, Antoninho e Escurinho.

OLARIA: — Manguito; Ouraci, Mafra, Zino e Casimiro; Váltinho e Oton; Válter, Pacoti, Luís Carlos e Penichi.

SÃO CRISTOVÃO: — Balbino; Ari, Roberto, Élton e Moisés; Válter e Jair; Rubens, Valdemar, Aladin e Fraga.

CANTO DO RIO — João Batista; Marinho, Mateus, Nogueira e Azul; Niraldo e Machado; Antônio Carlos, Jardel, Mário e Carlos Pio.

PORTUGUÊSA: — Vagner; Bruno, Luisão, Reginaldo e Tião; Nilsinho e Válter; Mauro, Zeica, Inaldo e Zé Carlos.

VASCO: — Leves; Massinha, Brito, Barbosinha e Pereira; Maranhão e Milton; Zézinho, Célio, Saulzinho e Da-Silva.

AMÉRICA — Itamar; Luís, Flodoaldo, Valdir e Careca; Adelino e Jadir; Pedrinho Gilbér, Maurício e Eduardo.

BANGU — Ubirajara; Orestes, Fidélis, Luís Carlos e Nilton Santos; Romen e Ocimar; Paulo Borges, Cabralzinho, Parada e Aladin.

FLUMINENSE: — Márcio; Lauricio, Procópio, Altair e Nonô; Oldair e Denilson; Ubiraci, Pipico, Joaquinzinho e Mateus.

FLAMENGO: — Marcial; Boléro, Paulo Lumumba, Jaime e León; Vanderlei e Ivo; Juarez, Hipólito, Gilberto e Osvaldo I.

CAMPO GRANDE: — Edmar; Paulo, Guilherme, Décio Estêves e Abgail; Domingos e Norival; Éreio, Mauri, Guaraci e Nedir.

BOTAFOGO: — Manga; Jailton, Zé Maria, Paulistinha e Edevaldo; Airton e Fifi; Sicupira, Arlindo, Amoroso e Bira.

HOTEL OBELISCO
AMBIENTE AGRADAVEL PARA PASSAR FINS-DE-SEMANA
REFEIÇÕES DE PRIMEIRA ORDEM
BEBIDAS NACIONAIS E ESTRANGEIRAS
Rodovia Washington Luís
Km 6 - PÔSTO TRES MARIAS

ABEL E BIANQUÍNI NÃO DEIXAM O VASCO DORMIR

O Vasco não rasgou o cheque que o presidente Lopes assinou para comprar o "passe" de Bianquini, o qual poderá ser completado a qualquer momento com a fixação da quantia de 60 milhões de cruzeiros, o máximo que poderá pagar, e que foi, oficialmente, oferecido ao Bangu. Até ontem, no entanto, o clube de Môça Bonita ainda estava pensando no assunto, ficando para hoje uma resposta definitiva na base do sim ou não, possivelmente com a contraproposta final.

Lopes respondeu aos homens do Milão que os jogadores Miranda, Batalha e mais 100 milhões de cruzeiros, não chegam à metade do valor de Célio, ainda mais num momento em que o Vasco se arma para tentar a reconquista da superioridade técnica no futebol brasileiro. Abel ou Zé Carlos da Portuguêsa são os dois novos alvos do Vasco e até hoje poderão ser contratados, pois os entendimentos entre o Vasco, os jogadores e os seus clubes, já foram iniciados.

LEITE DE PATO

O sr. Artur Pereira Rajão, diretor de futebol do Vasco, divertiu-se, ontem, com o ex-jogador do clube, Orlando Fantoni, hoje técnico na Venezuela, que foi ao clube tentar o empréstimo de alguns jogadores aspirantes, entre os quais Caxias, Odimar e Milton, sem qualquer indenização para o Vasco.

Segundo Fantôni, o negócio seria muito bom para os jogadores, que estão sem "chance" nos titulares, e receberiam, na Venezuela, por um contrato de apenas seis mêses, 500 mil cruzeiros mensais, entre luvas e ordenados. Rajão não gostou da conversa e disse não ao emissário, que foi a Lopes, sem obter sucesso.

Na noite de anteontem, o presidente Lopes recebeu do seu contador, um levantamento fiel do esfôrço que vem demonstrando para reerguer o Vasco. Do seu crédito bancário constava uma retirada para o clube de 111 milhões de cruzeiros.

Antes de seguir para Belo Horizonte, o sr. Januário Carneiro, presidente do Vila Nova disse ao presidente Lopes que vai instituir o "Troféu Manuel Joaquim Lopes", para ser disputado anualmente, entre os dois clubes, pois não quer mais ver o Vasco e o Vila Nova ficarem 11 anos sem jogar entre si.

SÃO PAULO CHEGOU DIZENDO: LIMPAMOS O NOME DO BRASIL

O TECNICO Oto Vieira disse hoje, ao transitar pelo aeroporto do Galeão juntamente com o S. Paulo FC haver conseguido na Europa o que outros — técnicos e clubes brasileiros — não obtiveram nos últimos tempos, sobretudo a seleção nacional e o próprio time de Vila Belmiro integrado de suas vedetas: restabelecer o crédito no futebol de nossa terra. "Foi, realmente, um bonito feito do São Paulo, tanto maior porque foi encerrado com fêcho de ouro ao derrotarmos o Milão, vice-campeão mundial de clubes, por 1 x 0, gol conquistado por Leal aos 18 minutos do primeiro tempo".

Idêntica declaração foi feita aos jornalistas pelo sr. Marcel Klaczki, chefe da delegação bampaulina, que acrescentou ter sido essa excursão — iniciada a 7 de maio e concluída no dia 24 último, no gramado de San Siro — uma das melhores empreendidas pelo São Paulo nos últimos dez anos, especialmente agora, frisou, que a equipe estava meio desacreditada perante a torcida, devido a não ter obtido boa classificação no Torneio Rio—São Paulo, sendo mesmo o último colocado. O S. Paulo voltou da Europa invicto, após 12 partidas difíceis, e com apenas três empates. As vitórias foram contra o Dukla, de Praga (2 x 0); Dorussia Dortmund (que venceu o Santos) pelo escore de 3 x 1; do Norte da França (3 x 1), Nimos da França (3 x 0); Kalshrue da Alemanha (2 x 0); Bordeaux da França (2 x 0); Fiorentina da Itália (2 x 1); Zenith (2 x 0) e Milão (1 x 0). Os empates verificaram-se nos jogos contra o Anderlecht da Bélgica (0 x 0), Valencianos (1 x 1) e Meitehich da Alemanha (1 x 1).

FINANCIAMENTO

O sr. Marcel Klaczki adiantou que, financeiramente, a campanha de São Paulo em gramados europeus foi boa, pois além de terem sido cumpridos todos os jogos programados, a equipe ainda jogou contra o Milão. O São Paulo recebeu 8 mil dólares por partida e pagou bicho de 40 dólares, tanto por vitória como por empate.

O médico da delegação Daizell Freire, informou que alguns jogadores se contundiram. Benê (fratura do perônio) Pagão (lesão do menisco), De Sordi (contusão muscular) e Ribeiro e Valdir (ambos com distensão muscular).

Ainda com referência aos jogos na Europa, o treinador Oto Vieira afirmou que o melhor futebol a que assistiu foi na Teheco-Eslováquia e na Alemanha. As equipes correm bastante e os esquemas se assemelham muito ao praticado na América do Sul.

— Mas isso não importa — frisou — agora vamos partir confiantes para o campeonato paulista que se iniciará no próximo dia 5 de julho. Nossa primeira partida será contra o Juventus e o São Paulo vai repetir a sua atuação na Europa!

Por sua vez, Belini declarou, a uma pergunta do repórter, carecer de fundamento as notícias que o davam como desejoso de abandonar o futebol. "Nada disso — explicou categórico — ainda tenho um ano de contrato com o São Paulo e já recebi até proposta de renovação".

Voltando ao técnico Oto Vieira indagamos do mesmo quais os motivos que o fizeram incluir na equipe jogadores extras.

— É simples. O problema não era de técnica nem de homens, mas de jogadores contundidos. A importância da partida contra o Milão, sobretudo por ter o último jogo do São Paulo, requeria mantivéssemos a invencibilidade, para não sofrer uma queda. Foi o que fiz e após alguns entendimentos, acertei a inclusão do atacante Zezé, que havia se deslizado do Madureira na Europa, e do zagueiro direito Safranik, do Dukla. Eis tudo.

Árbitros e vestiários para o "Torneio Início"

O Departamento de Arbitros da Federação Carioca de Futebol, escalou para os jogos de hoje, pelo "Torneio Inicio de Profissionais" os seguintes juízes e bandeirinhas' que deverão estar presentes no Maracanã, 30 minutos antes dos jogos para os quais foram escalados.

Também a Administração dos Estádios do Estado da Guanabara já divulgou a distribuição de seus vestiários aos clubes, os quais serão desocupados tão logo os atletas troquem de roupa. Aos dois vestiários, os clubes terão acesso pelos portões 16 e 18.

AUTORIDADES

Primeiro jôgo — Madureira x Bonsucesso, às 11 horas. Juiz — Alvaro Martins. Auxiliares — Almir Cardoso Pinto e Cácio Vieira.

Segundo jôgo — Olaria x São Cristóvão, às 11.25 horas. Juiz — Rui da Conceição. Auxiliares — Amaro de Sousa Gomes e Válter Gino Coelho.

Terceiro jôgo — Canto do rio x Portuguêsa, às 11.50 horas. Juiz — Nuno Alvares Ribeiro. Auxiliares — João Matarazo e Silvio Cabeti.

Quarto jôgo — Vasco x América, às 12.15 horas. Juiz — Valdemar Meireles. Auxiliares — Vanderlei de Almeida Viana e João de Freitas Cabral.

Quinto jôgo — Bangu x Fluminense, às 12.40 horas. Juiz — Cláudio Magalhães. Auxiliares — Cácio Vieira e Válter Gino Coelho.

Sexto jôgo — Flamengo x Vencedor do primeiro jôgo às 13.05 horas. Juiz — Gualter Portela Filvo. Auxiliares — Amaro de Sousa Gomes e Almir Cardoso Pinto.

Sétimo jôgo — Campo Grande x vencedor do segundo jôgo, às 13.30 horas. Juiz — Álvaro Martins. Auxiliares — Silvio Cabeti e João de Freitas Cabral.

Oitavo jôgo — Botafogo x vencedor do terceiro jôgo, às 13.55 horas. Juiz — Rui da Conceição. Auxiliares — João Matarazo e Vanderlei de Almeida Viana.

Nono jôgo — vencedor do quarto jôgo x vencedor do quinto jôgo, às 14.20 horas. Juiz — Nuno Alvares Ribeiro. Auxiliares — Cácio Vieira e Válter Gino Coelho.

Décimo jôgo — vencedor do sexto jôgo x vencedor do sétimo jôgo, às 14.45 horas. Juiz — Valdemar Meireles. Auxiliares — Almir Cardoso Pinto e João de Freitas Cabral.

Décimo-primeiro jôgo — vencedor do oitavo jôgo x vencedor do nono jôgo, às 15.10 horas. Juiz — Cláudio Magalhães. Auxiliares — Amaro de Sousa Gomes e João Matarazo.

Décimo-segundo jôgo — (final) — vencedor do décimo jôgo x vencedor do décimo-primeiro jôgo. Juiz e auxiliares serão escolhidos de comum acôrdo pelos dois finalistas, ou, em caso de não haver acôrdo imediato, através de sorteio, quando então os nomes sorteados não poderão sofrer vetos.

No vestiário "A" que terá acesso pelo portão nº 16, ficarão os clubes Campo Grande, Canto do Rio, Bangu, Madureira, Olaria e Vasco da Gama. No vestiário "B", com acesso pelo portão nº 18, ficarão os clubes América, Bonsucesso, Botafogo, Flamengo, Fluminense, Portuguêsa e São Cristóvão.

Trabalhador! A proteção individual constitui fator decisivo na prevenção de acidentes.

(Contribuição dêste jornal e do Departamento de Acidentes do Trabalho do IAPI, para a segurança do industriários)

Dr. Ronaldo Machado
ADVOGADO
Av. Rio Branco 185 s/ 306
Telefone 42-9081

Máquina de furar de bancada — Esmeril de 3/4 — Máquina de solda elétrica e vários motores
Aceito oferta por peça
Rua Cardoso de Melo, 18-A (Osvaldo Cruz)

Estouradas quatro "fortalezas" de bicho

O delegado Newton Vats, de Nilópolis, durante o dia de ontem, realizou uma batida no Município, efetuando dezenas de prisões, e "estourando" quatro "fortalezas" de bicho: Silva Loterias, na Rua Lúcio Tavares 87; Francisco "Manteiga" na Rua Mendonça Turler 1834; Paraco Loterias, na Av Mirandela, 200 e a Casa Roma, na Av Egidio Turler, 1808, todos em Nilópolis.

Farto material foi apreendido e enviado para a Delegacia de Nilópolis.

Sindicato dos Estivadores do Estado da Guanabara

(Fundado em 13 de setembro de 1903)

EDIFICIO PRÓPRIO

Sede social: RUA ANTÔNIO LAJE, N.º 42 (Saude) – ESTADO DA GUANABARA

Tels.: 43-2631 — 43-0098 e 43-0077

REGISTRO DAS CHAPAS AO PLEITO DO DIA 30 DE JUNHO DE 1964, PARA RENOVAÇÃO DA DIRETORIA, CONSELHO FISCAL, CONSELHO DE REPRESENTANTES DA FEDERAÇÃO NACIONAL DOS ESTIVADORES E RESPECTIVOS SUPLENTES

O SINDICATO DOS ESTIVADORES DO ESTADO DA GUANABARA, representado pelo seu Presidente, infra-assinado, vem dar conhecimento ao público e aos seus associados em geral, que em data de 9 de Junho de 1964 foram registradas na Secretaria dêste Sindicato as três Chapas abaixo discriminadas, em cumprimento às instruções aprovadas pela PORTARIA MINISTERIAL N.º 146, de 18 de Outubro de 1957, para as eleições do dia 30 de Junho de 1964, na sede social dêste Sindicato, com início às 8 horas e com seu término às 18 horas, para renovação do DIRETORIA, CONSELHO FISCAL, CONSELHO DE REPRESENTANTES DA FEDERAÇÃO NACIONAL DOS ESTIVADORES e respectivos Suplentes.

CHAPA N.º 1

PARA DIRETORIA
ELIEZER DA CRUZ
OSWALDO JERONYMO DE SANT'ANNA
CÉLIO VITALINO
ADELINO TORRES DE JESUS GOMES
JOÃO FRANCISCO DE MENA
NEWTON CARVALHO VIEIRA
ESMERALDINO DA SILVA
PARA CONSELHO FISCAL
JOSÉ DOS SANTOS
JOÃO LUIZ TRINDADE
EUCLYDES DA SILVA
PARA SUPLENTES DA DIRETORIA
ANTONIO BAPTISTA
DEVANIR MOREIRA
EDIVALDO OLIVEIRA SANTOS
ANGELO DOS SANTOS
MARIO BARBOSA DE LIMA
JORGE PEDRO DE ALMEIDA
ANTÔNIO DOS SANTOS
PARA SUPLENTES DO CONSELHO FISCAL
ANTÔNIO DA SILVA
JOSÉ CABIDOLUSSO
OSWALDO FARIA MACIEL
CONSELHO DE REPRESENTANTES DA FEDERAÇÃO NACIONAL DOS ESTIVADORES
MANUEL BONFIM DO CARMO
SEBASTIÃO GONÇALVES PIMENTA
WALTER ALVES DE ALCANTARA
PARA SUPLENTES DO CONSELHO DE REPRESENTANTES DA FEDERAÇÃO NACIONAL DOS ESTIVADORES
SÉRGIO NATIVIDADE ARGOLO
WALDEMAR BELLO
MILTON JÚLIO DE ANDRADE

CHAPA N.º 2

PARA DIRETORIA
GILBERTO CAVALCANTI RAMOS
FRANCISCO RODRIGUES DE SOUZA
ALCIDES GONÇALVES DA SILVA
PAULIBIO RODRIGUES MACHADO
JOÃO CEZARIO DE SOUZA
AGNALDO DA SILVA BARROS
ROLAND DA SILVA VASQUES
PARA CONSELHO FISCAL
DOMINGOS FERNANDES
SAMUEL LOBÃO SERRA
MILTON CARLOS TAVARES
PARA SUPLENTES DA DIRETORIA
JOSÉ LEITE PEREIRA DA SILVA
NELSON VIEIRA DE SOUZA
JORGE JOAQUIM DE MOURA
ÁLVARO ALVES CABRAL
JORGE PEREIRA AYRES
MARIO WERNECK
DAVID MARQUES DIAS
PARA SUPLENTES DO CONSELHO FISCAL
JOSÉ FERNANDES
MÁRIO LEITE
ALDEMY FRANCISCO DOS SANTOS
PARA CONSELHO DE REPRESENTANTES DA FEDERAÇÃO NACIONAL DOS ESTIVADORES
JOSUÉ CAVALCANTI DE LUNA
SANTILHO DULCE
JECHONIAS DE MEDEIROS
PARA SUPLENTES DO CONSELHO DE REPRESENTANTES DA FEDERAÇÃO NACIONAL DOS ESTIVADORES
DURSULINO FRANCISCO DA SILVA
ANTÔNIO LOPES DE OLIVEIRA
BENEDITO THEODORO MENDES

CHAPA N.º 3

PARA DIRETORIA
MANOEL ANTÔNIO FONSECA
JOÃO AUGUSTO LOPES
JORGE FELIPE
AGUINALDO MARTINS DOS SANTOS
LEOPOLDO JOSÉ BAPTISTA
EMÍLIO SALGADO FILHO
MANOEL PIMENTA RIBEIRO
PARA CONSELHO FISCAL
OSWALDO SOARES VIEIRA
WALDEMIRO DIOGO
AUREO CAMPAGNAC DE SOUZA
PARA SUPLENTES DA DIRETORIA
EZEQUIEL DE OLIVÉIRA AMORIM FILHO
MÁRIO DE PAULA SAMPAIO
SABINO DAS NEVES
DAVID DO AMARAL
MANOEL PEREIRA DE AZEVEDO
ALMIR FREITAS
DAVID GONÇALVES PIMENTA JÚNIOR
PARA SUPLENTES DO CONSELHO FISCAL
JOÃO PAULINO DE CARVALHO
JOÃO SANDES CAMPOS
OSWALDO DE ALCANTARA PRELELUE
PARA CONSELHO DE REPRESENTANTES DA FEDERAÇÃO NACIONAL DOS ESTIVADORES
JOAQUIM GENÉSIO DIAS
WALDIR GONÇALVES
ÁLVARO NOGUEIRA
PARA SUPLENTES DO CONSELHO DE REPRESENTANTES DA FEDERAÇÃO NACIONAL DOS ESTIVADORES
THIAGO EVANGELISTA DE VASCONCELOS
ANTÔNIO FERNANDES
JAYME DOMINGUES

Rio de Janeiro, 16 de junho de 1964.

DELFINO DE SÁ VILAS-BOAS — Secretário

por ELIEZER DA CRUZ — Presidente

ÔNIBUS COLIDIU COM O CAMINHÃO

6 MORTOS E 25 FERIDOS

Passageiros eram jogadores de "hockey" e iam disputar uma partida em Niterói — Relação dos feridos — Acidente ocorreu no Km 83 da Via Presidente Dutra

Dois dos numerosos feridos quando recebiam os primeiros socorros no hospital de Pirai

O delegado de Pirai examinando o local do desastre

Arlindo Novais e Luiz Vicebro m, também mortos na colisão

Seis pessoas morreram e vinte e cinco outras ficaram feridas, quando um ônibus da "Brota Transporte e Turismo S.A." colidou com um caminhão de sal, na altura do quilômetro 83, da Rio—S. Paulo, próximo à localidade de Pirai de Santana. O grave desastre foi provocado pela falta de atenção do motorista do autocarga, que conseguiu fugir, embora gravemente ferido, sem ser identificado.

Os mortos eram passageiros do ônibus e integravam uma caravana de jogadores de "hockey", composta de inglêses, holandeses e brasileiros. Procediam de São Paulo e se destinavam a Niterói, onde, ontem e hoje, deveriam disputar o campeonato brasileiro daquele esporte. Os feridos, sete dos quais em estado grave, foram medicados no Hospital de Pirai, cuja equipe médica desenvolveu um trabalho digno de todos os elogios. Vale também destacar a atitude do médico Edson Vatercides de Almeida, do HSE, que se desdobrou no atendimento às vítimas.

O DESASTRE

Para disputar o campeonato de "hockey" que as colônias inglêsas, holandesas, juntamente com brasileiros, realizam anualmente, um time paulista, compôsto na sua maioria de moradores de Bronklin, em São Paulo, foi organizada uma caravana de 30 pessoas, entre as quais jogadores do S. Paulo Atlético Clube, Centauro Moto-Clube e Sociedade Holandesa de São Paulo. Alugaram o ônibus chapa 43-37-01, da "Bréta Transporte e Turismo S.A." e o veículo, dirigido por Osvaldo Cunico (34 anos, casado), iniciou viagem com destino a Niterói. Seguia a caravana ainda um carro "Sinca" com várias pessoas. Na curva existente no quilômetro 83, da Rio-S. Paulo, surgiu o caminhão, carregado de sal, em louca disparada. Não houve tempo para freadas. A colisão foi violenta. Os dois veículos (ônibus e caminhão) se transformaram em montões de ferros retorcidos. Dentro do coletivo, várias pessoas — 5 homens e uma mulher — morriam imprensadas entre as ferragens. Entre elas, o motorista Osvaldo Cunico.

A carga de sal caiu sôbre o ônibus, dificultando ainda mais o serviço de socorro, que foi prestado pela turma que acompanhava a caravana no "Sinca" e os componentes de uma patrulha rodoviária.

OS MORTOS E FERIDOS

Morreram em conseqüência do desastre, além do motorista do ônibus, os seguintes passageiros: Antônio Maria Fonseca, Donald Edmundo Grist, Pedro Galvão Vieira, Armindo Oliveira Novais e Lis Vicebron. Todos residiam em São Paulo. Seus corpos ficaram horrivelmente mutilados, com fraturas expostas, amputações traumáticas e esmagamento de membros inferiores.

OS FERIDOS

Os feridos, em número de 25, foram levados em ambulância do hospital e nas camionetas da Polícia Rodoviária, tendo também alguns particulares se prontificado a prestar auxílio. No hospital foram identificados como sendo Guinda Rus (15 anos, solteira), Carolina Murray (21 anos, solteira), Hilary Brain (22 anos, solteira), Ronart Luz (27 anos, solteiro), Suson Seddon (22 anos, solteiro), Guy Debrandt (28 anos solteiro), Helga M. Zubull (solteira, de 23 anos), Antony Roy Cowlishan casado, de 26 anos), Kain Schuster (22 anos, solteiro), G. A. Rich (24 anos, casado), Bob Emilo Manfila (21 anos, solteiro), Nikita Bonerenko (21 anos, solteiro) e Roberto Wein (28 anos, solteiro).

Êstes, sofreram feridas contusas, cimatomas e ligeiras escoriações.

Já Euar Charles Ballantino May (29 anos, solteiro), Hildebrando Bonetelli (solteiro, de 19 anos), Anni Janssen (solteiro), de 32 anos) e mais outros qua-

(Conclui na 2.ª pág.)

Osvaldo Cunico, motorista do coletivo

ASSALTADO NA CENTRAL

O postalista assaltado

O FUNCIONÁRIO do DCT, Júlio Pereira da Silva, de 29 anos, viúvo, residente em Belo Horizonte, MG, foi assaltado por quatro indivíduos, armados, nas imediações da Central do Brasil, que, depois de o subjugarem, roubaram-lhe 18 mil cruzeiros, além de todos os seus documentos, após o que fugiram, tomando destino ignorado.

A vítima, que está de passagem pela Guanabara, contou às autoridades do 2.º DP que se encontrava na Central do Brasil, pois chegara, minutos antes, de Belo Horizonte. Ao procurar um táxi, a fim de ser conduzido à Praça Mauá, foi assaltado podendo apenas descrever os meliantes como sendo

(Conclui na 2.ª pág.)

SINAL AMARELO

O MAIOR DOS CRIMES

STENKA

(A uma criança encarcerada)

PENSANDO NO DOMINGO, que será amanhã (escrevo de véspera), lembro-me da liberdade que êsse dia já nos ofereceu, a mim e a você. Ocorrem-me os seus gestos livres, sua voz estridente correndo em tôdas as linhas, sem obstáculos. Vejo seus passos largos e pesados, soando livres. E, de repente, pareço encontrar a resposta para a pergunta que você deve estar formulando, silencioso, sem nenhuma liberdade: Por quê?

Você é o maior dos criminosos, eis o que lhe digo. Aquêle seu amor incontrolável à liberdade foi o seu grande delito. Como poderia você ficar impune se jamais se prendeu a convenções? Se estraçalhou as cortinas do silêncio e gritou o nome de Deus em forma de liberdade? Se rompeu amarras e voou o mais alto que pôde? E caminhou, livre, o mais longe imaginável? Você praticou o mais grave dos crimes: amou em demasia a liberdade, lutando para que seus amigos também a amassem, fôssem às últimas para tê-la integralmente como você. A gravidade dêsse crime estava palpável, eu a senti, você não. Ao entregar-se de corpo e alma aos seus ideais libertários, dizia você, sòmente o inspiravam conceitos puros. Mas, aí justamente residia a única razão do seu crime. Depois de sacrificado o primeiro mártir da liberdade, da fraternidade entre os homens, outros sacrifícios se sucederam. Não fôra ainda aquêle o derradeiro exemplo. Igualmente como bárbaros criminosos, os que se dedicaram àquele ideal com amor irrefreável pagaram, mais tarde, em épocas diversas, com a própria vida. E você teria de pagar, eu tinha certeza.

A cada castigo infrigido a uma criança, autôra de delito que ela mesma desconhece, surge também a pergunta que você formula daí: Por quê? E os castigos param? Não, porque não param de nascer crianças.

Também o sonho de liberdade não deixa de ser acalentado. E os homens que não o entendem, como os carrascos das crianças incorrigíveis, continuarão vibrando os golpes contra êsse grande, êsse que é o maior dos crimes.

Amanhã é domingo e não há liberdade. Embora em circunstâncias diversas, eu, como você, estou prêso. Olho a gaiola na qual se encontra, em lágrimas, um pássaro, tento alcançá-lo para abrir a portinhola que dá para o Mundo, mas não consigo. E fico prêso a essa limitação do espaço. A minha volta as paredes e portas são perfeitamente transponíveis. Como transpô-las, porém? Não vejo mais aquêles gestos livres, nem ouço aquela voz estridente correndo em tôdas as linhas, sem obstáculos. E aquêles passos outrora largos e pesados, soando livres, estão amarrados, agora. A pergunta soa infantil e incisiva, inocente e perturbadora, impedindo-me de qualquer gesto: Por quê?

TRANSITO LIVRE

DEMOCRACIA

Não encontrando em casa o elemento que procuravam, policiais da DOPS prenderam seu filho menor de 17 anos. Não explicaram o motivo da prisão, mas disseram que o pai do rapaz está "sèriamente implicado" em atividades subversivas no IPASE. A espôsa do "perigoso indivíduo" fizera uma longa viagem para ver o filho, ignorando o paradeiro do marido. Agora, em nome de Deus, Família, etc., a Revolução a priva do convívio do filho. Também em nome de tudo o que é sagrado, os mesmos revolucionários tentam investir contra uma criança de 10 anos. Trata-se do filho de um ex-diretor de determinada autarquia. Sua espôsa, funcionária do Banco do Brasil, está sendo perseguida pela Polícia e já foi ameaçada de perder o filho se não disser onde está o marido. Em pânico, a mãe não sabe o que fazer, pois os tais policiais não a deixam um só instante.

Os corpos de Osvaldo Cunico, Antônio Maria Fonse ca, Donald Edmundo e Pedro Galvão Vieira, mortos no pavoroso desastre

LUTA DEMOCRÁTICA

Um jornal de luta, feito por homens que lutam pelos que não podem lutar

Diretor-Responsável: TENORIO CAVALCANTI

Ano XI — Rio de Janeiro, 28 e 29 de junho de 1964 — N.º 3 188

Primeiro Festival Internacional de Televisão — Rio

No Simpósio de Turismo que acaba de ser realizado na Assembléia Legislativa, sob a presidência do deputado Levi Neves e da sra. Luci Bloch, do Ministério de Indústria e Comércio, propusemos a realização do "1.º Festival Internacional de Televisão" a ser realizado no Rio de Janeiro como parte dos festejos do Quarto Centenário. No próximo domingo comentaremos o que será esta iniciativa, a maior no gênero já realizada no mundo. Hoje, entretanto, aí está uma amostra do que o Rio terá por ocasião dêste certame. A vinda do Rada Grupo, companhia nacional de danças folclóricas do Egito. Êle aqui estará junto a outras personalidades famosas do mundo de Televisão, Cinema e Teatro, sob os auspícios da Associação Brasileira de Rádio e Televisão.

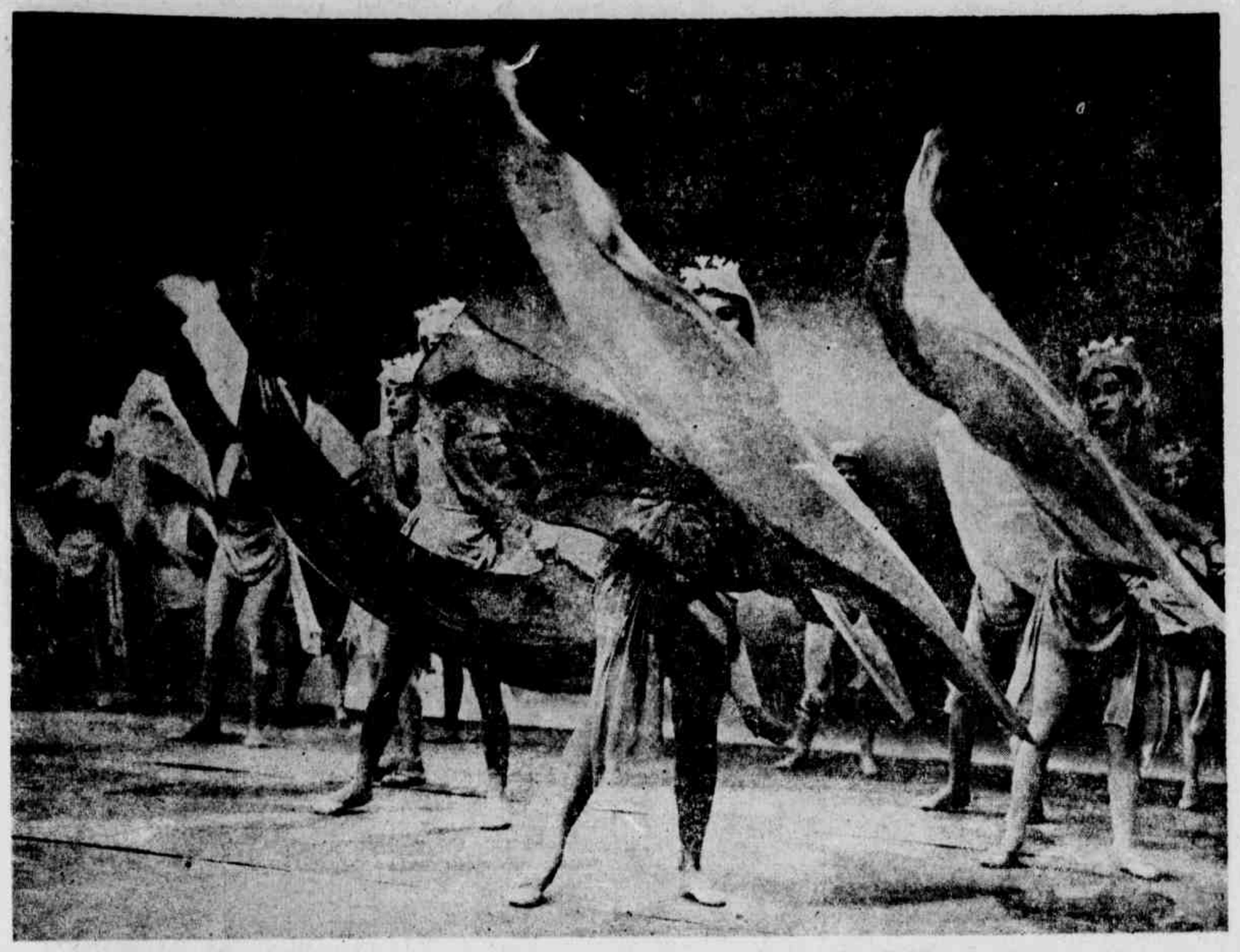

ROUBO ORIGINAL

Jerry Adrianni, que gravou o LP "Italianíssimo" para a CBS, foi cantar em Santos, no Guarujá, e quando voltou ao hotel, teve uma prova da sua grande popularidade entre as fãs santistas: invadiram os seus aposentos e roubaram tôdas as suas peças íntimas. Detalhe: tôdas elas foram confeccionadas na ilha da Madeira. Jerry já fêz encomenda de uma nova remessa, para sua próxima estréia no Rio de Janeiro. Atenção, fãs cariocas.

TEM GAÚCHA NO 13

LÚCIO ALVES, diretor-musical da TV-Rio, assiste a assinatura do contrato que ELLIS REGINA firmou com a emissôra do Pôsto 6. Ellis, que representou o seu Estado na festa de aniversário do "Programa César de Alencar", tem dois Lps gravados para discos CBS: "Ellis Regina" e "O Bem do Amor". Dêste último, duas músicas despontam: "Domingo em Copacabana" e "Há uma história triste". Parabéns à TV-Rio, pela sua nova aquisição.

JACY CAMPOS APRESENTA

PÁGINA UM

COISAS DE TV

FOI PRÊSA!!!

Célia Azevedo, no dia 17 de junho às 21,05 na Rua do Catete n.º 338 ao saber que oficiais da Censura estadual estavam presentes ao local de seu trabalho, foi prêsa de forte crise nervosa que quase a impossibilitou de mostrar o seu "talento" na peça de João Bitencourt "Mister Sexo". Felizmente na platéia achava-se o conhecido homem de televisão Cicero Schneider que lhe receitou uma porção de água de flôr de laranjeira com um pouco de chá de mangerição. O resultado vocês podem ver tôdas as noites no palco do Teatro do Rio. Recomendamos.

Sargentéli convidou

O Rio possui um nôvo centro de atração noturna. Sargentéli com o dinamismo que tôda a cidade conhece criou o "Bngalow", ali na Rua General Roca, esquina com Barão de Mesquita (Praça Saens Peña). Sargento Teles possui grandes planos para êsse nôvo ponto de encontro dos artistas e intelectuais cariocas. Grandes nomes serão ali apresentados, entre êles Márcio e Márcia que já foram convidados pelo Sargentéli. Outras personalidades: Hebe Camargo, Pele, Robert Kennedy e Joãozinho da Goméia. Para Sargentéli no "Bungalow" o teto não é o limite.

"Stá lá, Stá cá"

Indiscutivelmente Raul Solnado constituiu-se no maior sucesso da televisão nesta metade do ano. Provou que o público carioca é inteligente e que para atingi-lo os pseudos programas humorísticos das nossas emissoras de televisão não precisariam aviltar-se tanto. Solnado partiu. Compromissos em Lisboa e na África obrigaram-no a deixar êste país que já era muito seu também. Êle o soube conquistar. Partiu o amigo mas ficou o artista. Seus programas pré-gravados em video-fitas continuarão a alegrar as nossas quintas-feiras. (O dedo duro da foto pertence ao produtor Péricles do Amaral responsável pelos programas de Solnado no Brasil)

CONVITE AO AMOR

Ela chegou, trazendo em sua voz, de estranhos matizes e ternura, a mensagem telúrica dos gigantes nevados e a doçura dos vales adormecidos da sua Mendoza generosa e altiva.

Canta Helena Medrado, porque o seu signo é o dos predestinados e canta porque a sua voz é um convite ao romance, ao amor eterno; porque sua mística é a de chegar aos corações e perpetuar nêles a fé e a esperança.

Helena Medrado está no Rio à convite da Tv-Tupi para uma série de 5 programas. Na têrça-feira será homenageada por Oliveira Filho no Clube do Disco da "Boite" Plaza através do seu programa "King Archer é o dono da noite" (Rádio Guanabara). Vamos todos levar nossas orquídeas à maior "cantante" da moderna música argentina. O Calçada estará lá. O Vitinho e a turma do Hully Gully também. (Foto Annemarie Heinrich).

RÁDIO

Recebemos e agradecemos convite da Editôra Letras e Artes, para os festivais de autógrafos, realizados no último dia 25, na Livraria Letras e Artes, e na Livraria São José. Lançamentos de Nestor de Holanda e Origenes Lessa.

□

Mauricio Quádrio assumiu o setor de relações públicas e Imprensa, da gravadora "Odeon". Mauricio está realmente bem credenciado junto aos seus companheiros da Imprensa fonográfica.

□

Apareceu por aí a d. Maria José, que se diz "secretária" de Jesus Cristo. E diz ainda que Alziro Zarur é mistificador e mentiroso, pois ela, Maria José, recebe "telefonemas" de Jesus diàriamente. O, d. Maria José, dá uma colher de chá aqui para nós, e diz qual é o ramal lá de cima, sim.

□

Comenta-se que a Tv-Excelsior estaria com ordem de despejo do prédio que ocupa na Av. Venezuela, pertencente à Rádio Tupi. O aluguel mensal do prédio (dois andares) é de 500 mil cruzeiros.

□

Na próxima sexta-feira, a direção da Rádio Guanabara oferecerá um jantar à sua equipe esportiva, às vésperas do início do campeonato carioca de futebol. Paulo César Tênius já está afiando os talheres. José Cunha idem.

□

O nôvo cartaz da série "Os Amôres Célebres", da Rádio Globo, é "Castro Alves, poema de uma vida". Radiofonização de Nélson Batinga.

□

A Rádio Mundial contratou o locutor Orlando Spindola, que já estreou em sua programação normal.

□

O jornalista Oziel Peçanha, deverá voltar a assinar a coluna diária do "Correio da Manhã", que durante muitos anos estêve sob sua responsabilidade, promovendo os valores nôvos do rádio e criticando com honestidade os programas radiofônicos da Guanabara.

□

A Rádio Guanabara contratou o humorista Sérgio Pôrto para comentar os jogos do campeonato carioca de futebol, cujo Torneio Início será realizado hoje. Estanislau Ponte Preta estará "mandando brasa" a partir de hoje na PRC-8.

□

No próximo dia 30, termina na Rádio Mundial, o concurso de poesias lançado por Graciete Santana, em seu programa "Carroussel Feminino".

□

Agradecemos mais uma vez a eficiência de Oton Russo, responsável pelo bom andamento do setor de divulgação e relações públicas da gravadora "CBS". Recebemos, como de hábito, belos exemplares de sua recente produção em Lp.

□

Paulo Caringe confessa ao cronista sua vontade de ingressar numa das duas emissoras: Globo ou Guanabara. Quer tentar o esporte. Atenção Valdir Amaral e José Dias.

□

A Rádio Nacional, através de seu diretor Mário Neiva, autorizou a apresentação de seus artistas na televisão, desde que prestigiem a PRE-8 com referências. Nada mais justo que isso aconteça por parte das tevês.

□

Aberrian, rádio-repórter da Continental, vem fazendo uma série de reportagens para a sua organização. Aberrian, figura entre os bons "papagaios" do rádio guanabarino.

□

Amilcare de Carólis está vendendo (pelo justo valor) quase tôda a nova programação da sua Rádio Guanabara. Grandes contas estão sendo levadas para a PRC-8. Muitos milhões já estão no papel, mesmo antes de iniciar a nova programação, com transmissores novos, etc.

ROBERTO REIS

RÁDIO-FOFOCA

Coquetéis

AMEIXA PRETA
1 colher de leite, 1/5 de caldo de grape-fruit, 1/5 de caldo de abacaxi, 1/5 de caldo de laranja, 2/5 de creme de ameixa preta e 1 colherinha de açúcar. Bater bem e servir gelado.

PÔRTO
1/2 cálice de licor de cacau, 1/2 de conhaque, 1/2 de vinho do Pôrto, 1 gema de ôvo e pedrinha de gêlo. Bater bem e servir em cálices de vinho.

FRANCES
10 gotas de Kumel, 10 gotas de xarope de framboesa, 1/2 copo de conhaque e 1/2 copo de vermute francês. Pedacinhos de gêlo e deve-se agitar bem antes de servir.

AMBAR
Numa coqueteleira com gêlo ponha 1 colherinha de açúcar, 1 cálice de licor Curaçáu, 1 cálice de licor Benedictine e 2 colherinhas de caldo de limão. Agitar bem e servir em cálices.

ESCOCES
1/3 de cherry, 1/6 de suco de limão, 1/6 de xarope de groselha, 1/3 de uísque escocês. Bata bem e sirva gelado.

CECILIA
1/3 de creme de leite, 1/3 de kirsch e 1/3 de conhaque. Gêlo, bater e servir.

SIMPLES
1/3 de Cointreau, 1/2 de creme de cacau e 1/2 de marrasquino. Servir gelado.

MARIE
6 gotas de Marie Brizard, 6 gotas de kirsch, 1/2 de conhaque e 1/2 de vermute francês. Agitar bem e servir gelado.

QUAKER
1/2 litro de leite, 1 abacate, 2 bananas, 3 colheres de aveia crúa Quaker e 1 gema batida com duas colheres de açúcar. Coar numa peneira, bater e servir geladinho.

ÁRVORE DA ESPERANÇA

EDLA MONTEIRO ARTESE

Tudo acabado!
Arvore desnuda;
Fôlhas que o vento levou,
Flôres que o vento espalhou
Frutos que o vento enterrou!
Hoje, árvore muda
Relembra o passado,
Tudo acabado,
O vento passou!

Tudo encantado!
Arvore desnuda:
Enchem-se de fôlhas
De flôres e frutos
Que o vento beijou.
Hoje árvore muda
Em doce quimera
Enterra o passado
Que o vento matou.
Tudo encantado!
De verde vestida,
Sorri para a vida,
A primavera chegou!

AULA DE CORTE E COSTURA

Prof.ª ELOINA A. DE ARAUJO
(Direitos autorais n.º 10 038)

VESTIDO FRANZIDO COM PALA

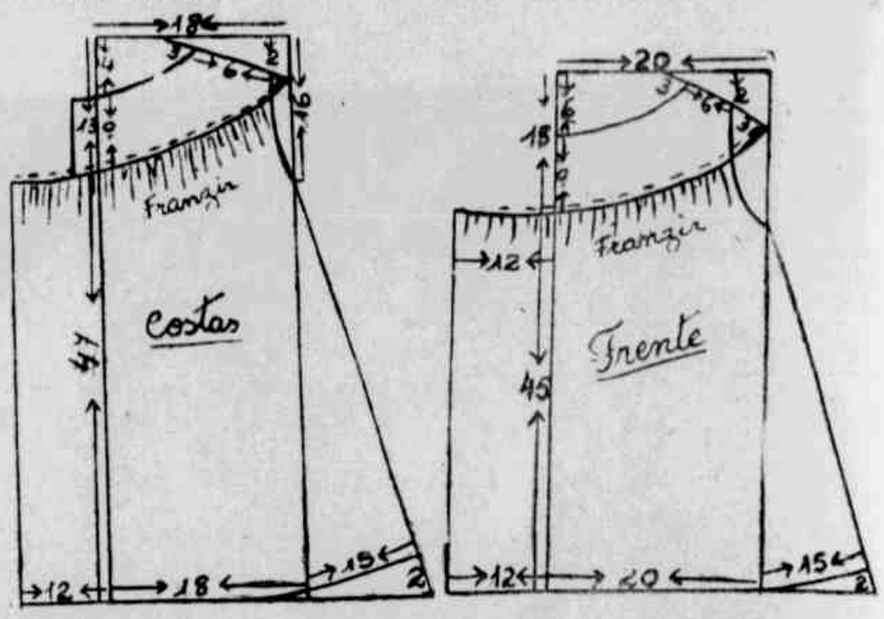

Para se fazer êste vestido é preciso que se deixe 12 centímetros para a frente e seguir os traçados dos esquemas apresentados cuidadosamente, tanto na parte da frente como na parte das costas. Depois desenha-se a palinha, recortando-se a parte pontilhada, franzindo na parte inferior (frente e costas), aplicando-se a palinha, de preferência com debrum de côr diferente, para fazer contraste. Quanto às medidas, use as medidas exatas da menina, observando cuidadosamente os desenhos apresentados.

AULA DE BORDADO

Prof. A. C. DE ARAÚJO
(Reg. DTP. n.º 5 363)

PONTO ONDEADO EM DIAGONAL

Este ponto é feito idêntico ao ponto ondeado simples; a diferença está no desfiado, que deverá ser feito em quadros.

Exemplo — Inicialmente, desfia-se 6 fios horizontais e pula-se 2 cms. de fazenda, procedendo-se assim até formar 7 carreiras de desfiados em horizontal. Depois, torna-se a desfiar 6 fios, mas agora em vertical, pulando 2 centímetros de fazenda, tornando a desfiar mais 6 fios, até formar 7 carreiras; feitos os quadros, é que se procede o início do bordado. Trabalha-se com linha grossa e brilhante, ou então com lã, conforme o tipo de fazenda empregada. Observe o desenho apresentado e verá como é fácil se fazer o ponto ondeado em diagonal.

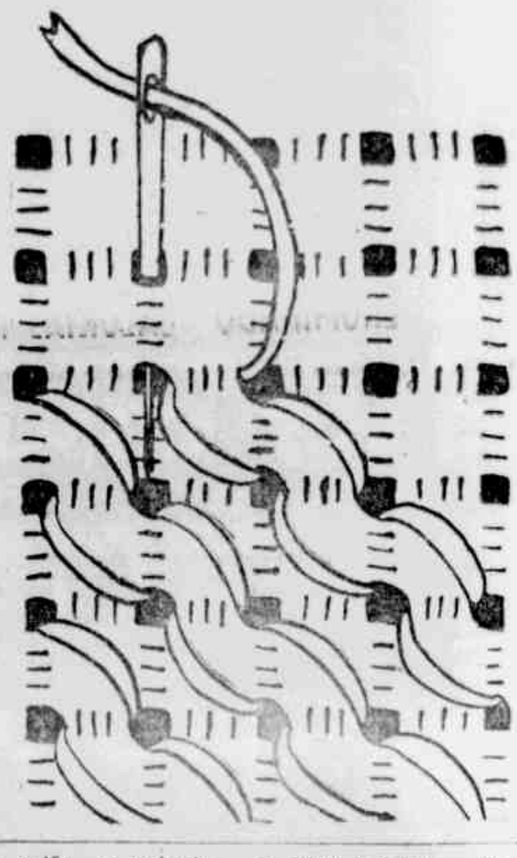

"ENSINO SEM MESTRE"

Já se encontra à venda, em nova edição, o esperado Método Prático e Aperfeiçoado de Corte e Costura "ENSINO SEM MESTRE", para adultos, da Professôra Eloyna Annecchini de Araújo.

FULMINAN

Inseticida doméstico, que mata todos os insetos, sem prejudicar a saúde humana por ser inteiramente vegetal, não mancha móveis nem vestuários, aroma agradável, efeito fulminante. FULMINAN o melhor inseticida, use e compare, um produto de

QUIMINDUSTRIA FULMINAN LTDA.

Rua Lomas Valentina, 3 D. de CAXIAS — RJ

O TRINCA FORTES

Fábula ou história, conta-se que, os poucos lusos que escaparam à submersão da Atlântida e aportaram às praias da que se chamou de Lusitânia, trouxeram consigo a saudade da sua ilha e se irmanaram com os ideais do cavaleiro andante e depois do cristianismo.

Camões, protótipo da raça, foi um saudoso cavaleiro andante, amoroso, paladino da cruz.

1. A SAUDADE — A saudade é talvez o traço mais vincado do seu estro. Saudade do que perdeu, saudade do que desejava alcançar. Daí o estigma do desterrado.

E, porque era um amoroso, seria nesse campo que ia bater e sofrer os maiores reveses.

Há um primeiro período de sua vida em que as fervenças da carne se revesam com os lampejos do gênio, tôda uma idade feita de galanteios, torneios, escaramuças. Seu valor, porém, acirrava os brios da fidalguia que o tratou como aum vilão, escorraçando-o do paço, desterrando-o. Qual bom caçador que tem na porfia o seu melhor cachorro, também êle, qual Jacó:

> Sete anos de pastor Jacó servia / Labão [... e] Mais servira se não fôra / Para tão longo amor tão curta a vida".

O objeto dêsse amor ia-se alargando. Das mulheres passa às coisas. Primeiro, as donzelas da sua igualá; as cortesãs; princesas; Bárbara, a escrava "de olhos sossegados / Pretos e cansados"; a menina dos olhos verdes; Dinamene, a estonteante beldade chinesa, [e se mais côres houvera...]; pastôras; ervas; o Mondego...

Eis a chave que êle mesmo deu a quem quisesse penetrar nos arcanos de sua poesia:

> "Entendet que, segundo o amor tiverdes, / Tereis o entendimento de meus versos. .....
>
> "Que o firme amor como a alma eterna dura"

Mas as derrotas são tantas e tão profundas que quase o desanimam e o levam a carpir-se:

> "O dia em que nasci moura e pereça / Não o queira jamais o tempo dar; / .....
>
> "Que êste dia deitou ao mundo a vida / Mais desgraçada que jamais se viu!"

E, quanto mais é vítima dos fados, mais o seu mundo amoroso se vai transformando, não um transformismo fruto de um panteísmo mitológico, mas vivificado pela saudade, sublimado pelo ideal cristão, pela esperança. Da Ilha dos Amôres, ascende à Pátria, à terra da promissão, ao assento etéreo:

> "Ó Babilônia sagrada, / E tome a lira dourada / Para só cantar de ti; / Não cativo e ferrolhado / Na Babilônia infernal / Mas dos vícios desatado / E cá desta a ti levado, / Pátria minha natural".

Já antes, quando em África, se referira a Babilônia e a Sião querendo significar o cativeiro em que se encontrava, êle, desterrado, procurando a terra onde manava o leite e o mel:

> "Babilônia ao tempo presente / Sião ao tempo passado".

Seria um alongar-se demais se citássemos tôdas as passagens em que canta o destêrro e se mostra saudoso. Lembremos ainda os maviosos versos que começam:

> "Alma minha gentil que te partiste"...

E alguns outros, trespassados pelo sentido bíblico do desterrado, como: "Sobelos rios...

Ou então:

> "Nos salgueiros pendurei / Os órgãos que cantava"... .

2. O CRUZADO — Produto de uma sociedade cortesã e religiosa, embebido dos ideais renascentistas [illegible]

soldado. Primeiro, o lírico; o épico, depois, produto do lirismo.

Ensaia na côrte, na Mouraria, na Coimbra dos amôres; passa à África, contra a moirama, e projeta-se pela Ásia.

Como soldado, lá se perdeu na dilatação da Fé e do Império, juntamente com os que "Querem ir cometer, muito denodados / Aquela torpe, endiabrada" e levar-lhes o lume da fé:

> "As mais remotas gentes, onde o lume / Da Fé não chega, nem que também / Religião alguma se presume".

É aí que o seu idealismo, em contato com as baixezas de certa nobreza e com o realismo da vida, começa a ver as coisas por um prisma:

> "Aquilo que mais vale / Que então se entende melhor / Quanto mais perdido fôr".
>
> "Fique logo pendurada / A flauta que tangi"...

Os Fortes (gravura extraída do Album das Glórias

3. VIDA E OBRA — Dados biográficos são escassos. Não se sabe onde nasceu nem o ano exato em que morreu e perdeu-se o sítio em que jaz.

Viveu endividado, comendo de amigos até. A rogos ainda de amigos, o rei concedeu-lhe a tença de quinze mil réis "pelos serviços que tem feito na India, por muitos anos e que adiante me fará", abonando ainda o seu engenho e habilidade, de que ouvira falar.

Já era alguma coisa, embora mal desse para matar a fome, sabendo-se que ao filho de João de Barros, e a quem casasse com a filha do historiador, se concedeu a tença de cento e cinqüenta mil réis, em atenção aos serviços do pai.

Da obra: escreveu além da Lírica e das Lusíadas o Parnaso que lhe roubaram e de que até hoje se desconhece o paradeiro.

24-VI-1964 — **Morgado das Castilhas**

DR. AUGUSTO ALBUQUERQUE

Consultas CrS 500,00

Especialista em doenças de nutrição fígado estômago e intestinos Radioscopia

Av Rio Branco 185
12.º andar sala 1224

SALAS E DORMITÓRIOS

O menor preço da praça

Dormitorios rustícos mexicanos 5 peças: Por mês 4 mil — à vista 70 mil Salas de jantar Por mês 4 mil — à vista 70 mil

IRAJA — Av. Monsenhor Félix, 538-A
ABOLIÇÃO — Av Suburbana 7420
BONSUCESSO — Rua Cardoso Morais, 218

Ruy Maira S.A.

Vende sem luxo para vender com economia

29 DE JUNHO
dia da telefonista

Vinte e quatro horas por dia há sempre alguém a seu serviço. É a telefonista; sempre uma voz a seu alcance, assegurando-lhe a informação precisa, a ligação com o mundo inteiro. Executando um trabalho anônimo e ininterrupto, nas grandes cidades ou nos vilarejos mais distantes, onde quer que exista um telefone, a sua voz é a certeza do progresso, da existência de um anjo bom salvando vidas e evitando catástrofes, prestando os mais relevantes serviços. Nesse dia que lhe é dedicado, lembre-se da TELEFONISTA na certeza de que é do nosso reconhecimento que ela extrai o seu melhor prêmio.

COMPANHIA TELEFÔNICA BRASILEIRA

Procurando servir melhor

C.T.B. — 110

LUTA DEMOCRATICA Feminina

SUGESTÕES DA SEMANA

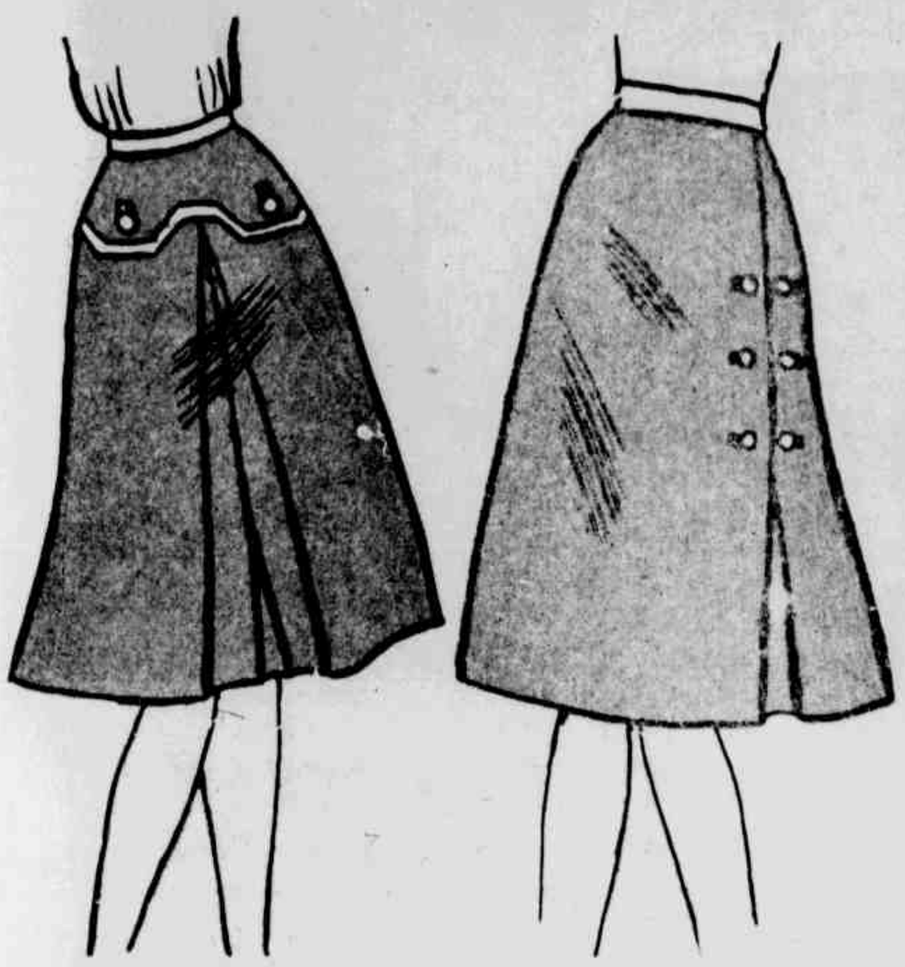

Uma sáia de lã fina, que tem para enfeitá-la um macho lateral, que é arrematado por seis botões fingindo abotoamento. As costas são lisas, com fecho "éclair".

2. A segunda sáia tem um recorte que é enfeitado por dois botões forrados. Deve ser feita em lã mais grossa que a primeira. Tem no centro da parte da frente, um macho ladeado por duas pregas. As costas são lisas com um fecho "eclair" no centro.

DEZ MANDAMENTOS DA MAMÃE

1 — Amamenta o teu filho. Nenhum outro alimento pode substituir o leite materno.

2 — Dá cinco a seis refeições diárias a teu filho. De noite descansa e habitua o bebe a dormir.

3 — Alimentação artificial, somente se fôr indicada pelo médico. Havendo diarréia, corte o leite e o açucar.

4 — Depois dos seis meses, dê ao bebê mingau, frutas e legumes bem passados.

5 — Não desmama teu filho por iniciativa própria. Se isto te fôr doloroso, consulta o teu médico.

6 — Expõe teu filho ao ar e ao sol. No ar abafado e na caminha quente êle não se desenvolverá.

7 — Deixa teu filho descansar. Excitação e distração em demasia irritam o bebê, fica nervoso.

8 — Conserve-o limpo. Pele rosada.

9 — Não deixa teu filho em contáto com pessoas doentes. Nunca.

10 — Consulta o medico quando o umbigo ou os olhos estiverem inflamados, ou se êle não consegue abrir a bôca, se não progredir ou tiver febre, vômitos, diarréia, convulsões.

ALTURA E ELEGÂNCIA

A mulher inteligente deve conhecer bem o seu próprio físico, suas dimensões, a fim de poder "camuflar-se" bem, ficar sempre agradável e elegante. Ha pequenos segredos que valem imensa nesta "guerra". Por exemplo, se você tem pernas grossas use meias escuras. Faça o contrário se tive; pernas finas; o indicado será, então, meias claras. Vamos indicar medidas e estáticas a ser empregadas pelas irmãs de Eva que tenham altura ou sejam do tipo miúdo. O principal, entretanto, é bom gôsto.

MAJESTOSAS

As mulheres altas, majestosas, digamos, tem de tomar cuidado. Nada de saltos agulha, senão parecerão postes. Nunca devem usar costumes retos e demasiadamente severos no corte, não ficarão femininas... A silhueta tubular não lhes convém de jeito algum. As listras verticais não servem para jovens altas. Saias curtas ou justas assentam em "negativo" nas majestosas. Fujam dos colares de muitas voltas, dos acessórios espalhafatosos que chamarão ainda mais a atenção sôbre sua altura. Discreção é a nota. O que assenta neste tipo feminino são os tecidos listrados horizontais, cintos largos, saltos baixos. O sapato do tipo "brotinho" seria o ideal.

Evitem, igualmente, os penteados do tipo madame Pompadour, fofos e altos. Usem saias compridas e saias de roda de acôrdo com os figurinos.

MIUDAS

As mulheres que medem abaixo de um metro e sessenta com saltos, as que pertencem ao tipo "mignons" e são bem proporcionadas, não devem usar vestidos demasiadamente enfeitados e nunca vistam modelos de listras horizontais. Pareceriam achatadas. Cintos estreitos podem fazer parte do seu guarda-roupa cujos vestidos devem ser curtos, porém nunca em excesso. As jóias deverão ser delicadas. O penteado, ao contrário das majestosas, tem de ser alto e fôfo. Prestem atenção — as saias rodadas demais engordam e as saias largas achatam êste tipo feminino.

A mulher miúda fica muito graciosa de sáia e blusa, mas nada de vestidos muito justos. É aconselhável o "tubinho". Nunca um "chemisier" que é o ideal para mulheres altas.

COMUNS

As mulheres de medidas comuns, ou seja entre 1m62 e 1m70 calçadas, têm de prestar atenção ao equilíbrio do corpo, manifestado através das roupas que usam. Estudem seu tipo. Se forem magras, usem blusões esvoaçantes, saias de quatro panos. Se houver um pouco de gordura, evitem estampados berrantes, vermelho. Mas, se você fôr gorda, nunca use côres claras, fazendas brilhantes. O ideal para vocês é o estampado miúdo, casaquinhos amplos e decotes em forma de "V". Saibam que tôdas as linhas diagonais adelgaçam. Os acessórios devem ser de côres mais escuras do que o vestido ou o costume. Nada de calças compridas e os maios inteiriços.

Para terminarmos, se você fôr muito magrinha use lãs pesadas e côres claras. Quanto a jóias, muitas pulseiras e casaquinhos volumosos. Se têm pouco busto, existe a espuma de nailon que é maravilhosa, e quanto às anáguas faça-as de pano bem rodado.

LIVROS E NOVIDADES

MARFA BARBOSA VIANA

Edia Monteiro Artese — "Sombras Que Passam" — É agradável, ameno, nesta época perturbada na qual vivemos, têrmos oportunidade de leitura poética tão suave como êste livro de EMA. Professora realizada e feliz, esta jovem extravasa em bonitos versos, tôda a delicadeza e lirismo de sua alma feminina e doce. Não existe amargura em seus poemas, que constituem mensagens de otimismo. Escuta Amor, Lugar Oculto, O Velejro, são alguns dos motivos rítmicos usados por EMA. Seu livro de estréia, Reflexos da Adolescência, está esgotado. Aguardamos outros livros desta poetisa, que muito promete.

Marita Lima, História Sem Adeus e Idos de Março, escrito por um grupo de jornalistas, constituem lançamentos do editor José Alvaro.

Poder, de Howard Fast, é um romance que faz pensar e que retrata a luta dos mineiros dos EUA, liderados por um homem ambicioso, que conseguiu sindicalizá-los, mas perdeu o amor da moça com quem se casara, que nunca procurou entendê-lo. Psicologia Educacional, de William A. Kelly, é destinado à formação do homem integral, do homem de caráter. Cada capítulo apresenta, no final, bibliografia selecionada e exata. Como compêndio, é um texto de instrução, prático, claro, sem digressões inúteis. Os exercícios de fixação, ao final dos capítulos, aumentam-lhe o valor e a obra será um poderoso auxiliar para a educação dos adolescentes. É uma edição da AGIR, que também lançou "Filosofia da Educação" de John D. Francis Fortes Abu-Merhy e A Filosofia Moral, de Jacques Maritain.

Todo mundo tem de ler "H.U.M.O.R. do primeiro ao quinto", de Sampaulo, Coleção Cutavento da Globo. Na obra Sampaulo toca tôda a gama de sua verve, indo das burlescas recreações do nosso regionalismo onde verdadeiramente esgota o assunto, revelando-nos um Rio Grande do Sul tradicional que ri de si mesmo, passando daí para as tribulações da vida familiar e cotidiana, e concluindo com a "charge" política, onde se encontram alguns dos seus melhores achados. É um caricaturista fenomenal.

A Humanidade Ora, de Vladimir Lindenberg, tem o objetivo de reconduzir o homem desta época tumultuosa a si mesmo, às suas fontes verdadeiras, através dêste livro sôbre a prece e os exercícios da meditação no Mundo.

(Remessa, para a redação no nome da colunista).

RESUMO EXPLICATIVO DO REGIME ALIMENTAR DENOMINADO "CALORIAS NÃO ENGORDAM"

* Tomar 3 refeições completas por dia, não saia da mesa com fome.
* Não comer nenhum dos alimentos proibidos.
* Não omitir nenhuma refeição, mesmo que não tenha fome.
* Comer sempre (uma vez por dia, se possível) peixe ou qualquer outro produto do mar.
* Comer (tanto quanto possível) alimentos fritos em óleo (ou margarina) mas sòmente de milho.

  E não utilizar qualquer óleo ou gordura, seja qual fôr a maneira de preparo dos alimentos.
* Beber bastante água (3 copos, pelo menos) entre as refeições, mas não pouco antes, durante ou pouco depois da refeição.
* Evitar alimentos desidratados.
* Não adicionar sal à comida após preparada.
* Evitar álcool (nas 3 primeiras semanas, até vinho).
* Se possível, andar 1 hora a pé, por dia.
* Não comer entre as refeições e 3 horas antes de dormir.

COMER

* Todas as carnes, limpando-as da gordura visível.
* Todas as variedades de peixes e produtos do mar, inclusive enlatados ou sêcos (bacalhau e "mulato velho", por exemplo).
* Todas as variedades de queijo, menos os cremes (Catupiri e Cremelino).
* Legumes e verduras seguintes: abóbora, agrião, alcachofras, alface, alho porro, berinjela, brócolis, beterraba (só as fôlhas), chicória, cogumelo, chucrute, couves (as 3 qualidades conhecidas), couve-flôr, aspargos, espinafres, nabo, pepino, quiabo, rabanete, pimentão (só o verde), bertalha, tomate, vagens, abóbora d'água e batatas (estas, sòmente fritas).
* Ovos fritos no óleo.
* Pão de glúten.
* Águas minerais e refrigerantes que não contenham hidrato de carbono (o autor dêste resumo ainda não descobriu nenhum dêsses refrigerantes).
* Café e chá (adoçados artificialmente: Sacarina, Dietil, Sucril, etc).
* Tôdas as espécies de nozes, avelãs e castanhas.
* Frutas: sòmente abacate, melão e melancia.
* Leite: apenas uma quantidade suficiente para misturar ao café matutino.

REFEIÇÕES

De manhã: 1 ou 2 ovos mexidos ou estrelados no óleo, queijo, pão de glúten, chá ou café (puro ou com leite).

Nas duas outras refeições, a variedade desejada de acôrdo com o permitido. O importante é ingerir, em ambas, grandes porções de carne verde, aves ou produtos do mar, na base de 500 gr. por dia, no mínimo. Os legumes e verduras devem ser ingeridos, se possível, na base de duas porções de 85 gr. por dia.

PROIBIÇÕES

* Tudo que seja fruta, legume e hortaliça não constante da relação acima.
* Sucos de frutas de tôdas as espécies.
* Sorvetes, bôlos, doces, massas alimentícias, bombons, chocolate, cremes, açúcar e todos os seus derivados, pão, farinhas, bolachas, biscoitos e amidos de quaisquer espécies.
* Licôres de todos os tipos.

OUTROS ALIMENTOS PERMITIDOS

* Azeitonas verdes e pretas.
* Suco de limão (pouco).
* Gelatinas não açucaradas.
* Canela, mostarda, môlho inglês, pimenta, pimenta-do-reino, noz-moscada, baunilha (pouca), vinagre (comedidamente), salsa, cebolinha verde, cebola-branca (muito pouca), suco de tomates (ket-chup, jamais), maionese (moderadamente), picles ácidos (mistos, não).
* Costeletas magras, pernil magro, presunto magro, carneiro, cabrito, salsichas (de carne verde, tipo Frankfurt), língua, miúdos de boi, e de porco, peru, linguiça (de carne verde), caças.

OBSERVAÇÕES

* Os óleos de milho são das marcas: Mazola, Gilda, Lia e outros. A margarina de milho é a "Matarazzo".
* Além do pão de glúten, existem nos mercadinhos (Disco, Merci, Casas da Banha Mar-e-Terra etc) e nas grandes confeitarias, diversas massas (macarrão grosso, espaguete espaguetinho, massas de sopa) e farinha, tudo de glúten. O pão existe em três qualidades. O pior e mais caro é o de lata.
* Bebidas alcoólicas: após 3 ou 4 semanas de regime, pode-se voltar a tomar, (moderamente), chope, cerveja e vinho tinto, mas abolindo, de maneira total, uísque, conhaque e outras de forte concentração, até recuperar o pêso normal.

O VIOLÃO MARAVILHOSO DE GRISELDA

Mãos finas, delicadas, mãos de mulher, mãos que, desde menina, Griselda acostumou-as junto ao seu violão. Tangendo-o com carinho, com ternura. E também com beleza. Pois desde menina Griselda toca violão como gente grande. Hoje ela é uma môça, uma môça muito bonita que toca a **guitarra**, que aprendeu com grandes mestres: Segóvia, Maria Luisa Anido, Pablo Casals, Alfred Cartot foram seus professôres. Deixando companhia tão ilustre, ela percorre o mundo. E obteve êxitos, sempre, por onde passou. Agora, ela vem ao Brasil, revivendo a tradição dos "virtuose" do violão (que, a exceção do Brasil e Portugal, é chamado **guitarra** em todo o mundo) que nos visitaram em anos passados.

Trazida ao país pela Associação Brasileira do Violão (um grupo de abnegados que insiste em mostrar aos recalcitrantes que o violão não é só um instrumento popular mas pode ser ouvido também em salas de concêrto), Griselda Ponce de León não nos exibirá apenas um belo nome e um lindo rosto de mulher: das cordas de sua **guitarra** Bach aflora com uma beleza extraordinária, puro, imaculado. O violão de Griselda dá-nos, também, a música dos antigos compositores espanhóis da **vilhuela** e do **alaúde** — ancestrais do violão — bem como os clássicos, originais, do instrumento: Fernando Sor, Mauro Giuliani.

Villa-Lobos é um capítulo à parte. E está no repertório da môça argentina. Não porque os recitalistas são obrigados a incluir nos seus programas uma peça de autor brasileiro. Mas porque Villa-Lobos — que se gabava de tocar muito bem violão — tem, realmente, lindos estudos e prelúdios para o instrumento. Sua maior produção para a **guitarra** de Segóvia, (pois quase tudo que escreveu para o violão foi dedicado a Segóvia) data de 1929, quando estêve com o grande artista espanhol em Paris. E foi justamente com Segóvia que Griselda Ponce de León aperfeiçoou a interpretação de Villa. Do qual nos traz, não uma, mas várias páginas, inclusive o Chôro n.º 1, bem brasileiro e boêmio.

O recital de Griselda será no dia 17, às 21 horas, na ABI.

MEDICINA PARA O POVO

Dr. ANTÔNIO MONTERÁ

TODO O CORPO FORÇADO A TRABALHAR DEMAIS (II)

As palmas das mãos molhadas e quentes, muita perda de suor. Isto pode ser do quadro da moléstia, como pode não ser, entre os outros elementos. No pescoço a tireóide crescida, túrgida com sangue, é hábito, ter um sôpro ou estremecimento. De repente, pode surgir, crise aguda, onde tudo piora, aparece febre, coração acelerado de mais, perigo de êxito letal. Desencadear tal crise, costumam as infecções, tensão afetiva exagerada, operações cirúrgicas, como que empurram o doente para o pior. Saber o que produz tal mal depende da história, do exame médico bem feito, dos dados de laboratório. Precauções devem estar na mente, a fim de poupar enganos. Contar ser nervoso, poder apalpar a glândula, estar elevado o metabolismo são fatos que, por si só, podem falhar. Em nervos, a primeira prova de metabolismo pode resultar inútil, pela excitação do enfêrmo. Um bom laboratório procurará estar bem ciente se são mesmo condições basais. Causas práticas de erros, convém ressaltar: café, cigarros, comida, exercício, falta de sono, nervosismo, escape de oxigênio pelos ouvidos, se os tímpanos estiverem perfurados. Fazer a prova em casa ou no hospital, costuma dar mais baixos resultados, do que ir até ao laboratório, condição esta mais usada. Se é caso leve ou moderado, o melhor será uma série de provas, a fim de têrmos uma curva de metabolismo, ou uma linha basal. Duas provas, mais recentes, estão cumuladas de maior segurança: iôdo protéico no sangue e rádio-iôdo. Na prova do rádio-iôdo, ter em mente, de verificar causas de erros. Entre as mesmas, saber se foi usado algum dos elementos seguintes: tiocianato, perclorato, ácido p-amino-salicílico, fenilbutazena, sulfamidas, tireNide, antitireóideos, iodos iodetos sob qualquer forma, com penicilina, com vitaminas, com contrastes para radiografias, com antiamebianos, (di-iôdo-hidroxi-quinina). Isso poderá valer por semanas após a supressão do iôdo. Nos antitireóideos só por 48 a 72 horas. (**Continua**).

Cartas para Rua Barão de Ipanema, 76, Copacabana.

-a campanha continua (e a sorte é sua):

NENO MANDA BRASA

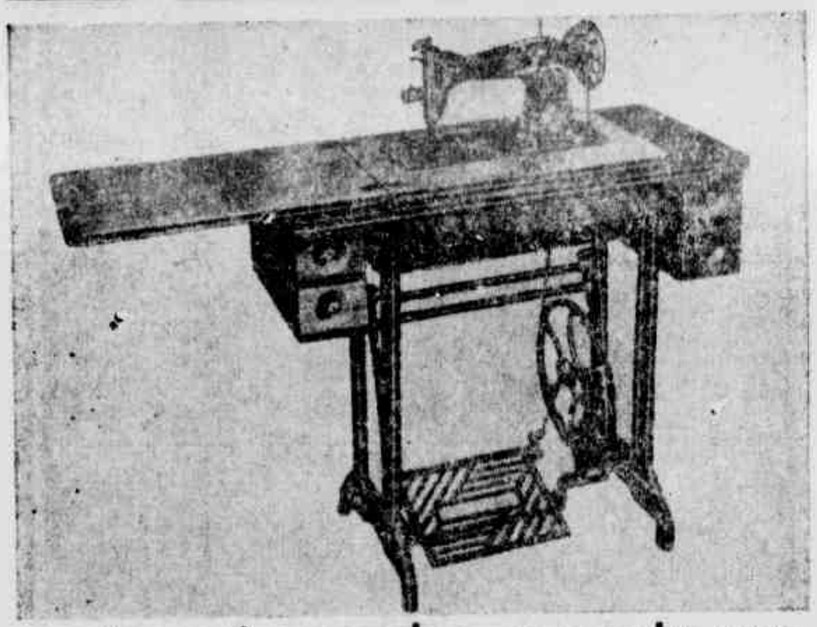

máquina de costura PHILIPS
móvel c/ 5 gavetas

entrada 2.000,
mensal 2.000,

casa NENO

Centro - Rua Sete de Setembro, 145
Rua Uruguaiana, 148
Av. Marechal Floriano, 171
Penha - Largo da Penha, 59
Bangú - Rua Cônego Vasconcelos, 152
Madureira - Rua Maria Freitas, 110
C. Grande - Rua Cel. Agostinho, 141
Niterói - Bem em frente às Barcas

- Serve bem ao grande e ao pequeno.

CLÓVIS DE CASTRO

apresenta

CINEMA

RIO RECEBERÁ EM JULHO A VISITA DOS ARTISTAS JACQUES CHARRIER E MARIE—JOSÉ NAT

No próximo dia 10 de julho estarão no Rio os artistas franceses Jacques Charrier e Marie-José Nat. Ambos vêm com a finalidade exclusiva de lançar aqui o seu último filme, "La Vie Conjugale", que é a história dupla do diretor André Cayatte ('Confissões de uma Mulher Casada" e "Confissões de um Homem Casado") sôbre o matrimônio, do ponto de vista da mulher e do ponto de vista do homem. O nôvo filme de Cayatte servirá também à inauguração dupla dos cines Scala e Coral, na Praia de Botafogo, 320, em noite de gala patrocinada pela ABBR e organizada pela Cia. Cinematográfica Franco-Brasileira. Charrier é um dos mais jovens e destacados atôres do nôvo cinema francês e muito famoso entre os fãs por causa de seu agitado romance com Brigitte Bardot, com quem se casou e de quem logo depois se divorciou Marie-José Nat é uma brilhante jovem atriz, considerada por Cayatte um talento raro. E coroando brilhantemente a festa do dia 13, às 21 horas, nos novos cinemas da cidade, o público se defrontará com uma autêntica novidade: os casais se separarão no "hall", indo as mulheres assistir "Confissões de um Homem Casado" enquanto os homens assistirão "Confissões de uma Mulher Casada". A saída do cinema, se reencontrarão para traçar os seus pontos de vista sôbre o tema focalizado nos filmes.

Jacques Charrier e Marie-José Nat: marido e mulher diante dos sérios problemas do matrimônio

"BANG-BANG" DE GAROTOS "NO TEMPO DOS BRAVOS"

Na foto, curiosa, um dos heróis-mirins de "No Tempo dos Bravos", o filme só com crianças que o diretor Wilson Silva está filmando na Cinédia, em Jacarepaguá (exteriores reproduzindo uma autêntica cidade do "far-west"), e na mansão de Gabriella Besanzoni Lage, na Gávea, em interiores que reproduzem um "saloon". O "mocinho" chama-se D'Artagnan Melo, enquanto que a môcinha atende pelo nome real de Gilda Herter. O garôto da foto é um dos três pistoleiros dêsse realmente curioso filme brasileiro que teremos e agôsto no cartaz dos cinemas cariocas. Wilson Silva vai lavrar um tento. Pelo menos na bilheteria. A história de "No Tempo dos Bravos" foi escrita pelo veterano (embora môço) Ismar Porto e a da fotografia encarregou-se Afrodisio P. Castro, que é veterano mesmo e vem do tempo do cinema silencioso.

Papai, mamãe e as gêmeas: Maureen O'Hara, Brian Keith e Hayley Mills, em "O Grande Amor de Nossas Vidas" (Parent Trap' — Walt Disney/Rank

PRÉ-ESTRÉIA

"O GRANDE AMOR DE NOSSAS VIDAS"

"The Parent Trap" produção Walt Disney/Buena Vista distribuida pela Rank Films — Em technicolor — Direção e roteiro de David Swift — Baseado no livro "Das Dappelte Lottchen", de Eric Kastner — Produtor-associado: George Golitzin — Cinografia de Lucien Ballard — Música de Paul Smith — Diálogos de Leon Charles — Montagem de Philip W. Anderson — Cenografia de Emil Kuri e Hal Gausmann — Com Hayley Mills Maureen O'Hara, Brian Keith, Charles Ruggles, Una Merkel Leo G. Carrol, Joana Barnes Kathleen Nesbitt e Frank De Vol.

★

SHARON McKendrick (Hayley Mills) encontra-se com Usan Evers (Hayley Mills) no acampamento de verancio para mocinhas da jovem Inch (Ruth McDevitt) As duas ficam estupefatas ao notarem a sua mútua semelhança. Porém ambas diferem fundamentalmente em seus princípios e educação. Sharon é uma educada mocinha de 13 anos, que se veste sóbria e impecàvelmente, de cabelos compridos e sotaque de Boston, enquanto que Susan, procedente da Califórnia, é moderna e travêssa, tem os cabelos curtos e sotaque do Oeste americano No primeiro momento, Sharon e Susan sentem uma violenta e mútua antipatia, mas com o passar do tempo tornam-se amigas. Um dia, enquanto discutem falando do passado, descobrem que são irmãs gêmeas. Os pais (Maureen O'Hara e Brian Keith) divorciaram-se quando elas ainda eram muito pequenas. Cada um, então, ficou com uma filha e a levou para viver em seus respectivos mundos. Daí a diferença de educação. As meninas, agora juntas, decidem voltar a reunir seus pais e constituir uma família feliz. O plano de ataque consiste em uma troca de papéis. Susan tomará o lugar de Sharon e vice-versa. Quando terminam as férias, Sharon vai para a Califórnia a fim de viver num rancho e Susan viaja para Boston para integrar-se no arquitetônico mundo bostoniano Susan conhece sua mãe e não oculta a admiração que sente por sua beleza e esta sente-se comovida ante o inesperado carinho da filha

Algo parecido ocorre no rancho de Mitchel Evans, onde uma família desconhecida e delicadíssima lhe formula perguntas inquietantes. E não é para menos, pois a vigarista Vitória Robinson (Joanna Barnes) decide casar-se com a fortuna de Mitch, depois de envolvê-lo em suas rêdes amorosas.

Uma chamada telefônica liga Susan e Sharon, que decidem então destruir o prestígio da aventureira Vitória e chegam à conclusão que devem lançar uma carga demolidora e definitiva Revelam voluntàriamente suas respectivas personalidades. Maggie, a ex-espôsa de Mitch, viaja então para a Califórnia a fim de restituir a filha certa Uma vez reunidas, as gêmeas conseguem deixar a pobre Vitória numa situação lamentável. Susan e Sharon preparam um ambiente romântico e conseguem que Mitch e Maggie se sintam novamente atraídos A vitória das gêmeas é completa.

CASA BARATA
Artigos de Umbanda - Santos - Imagens de todos os tamanhos Velas - Guias — Praça da República 46 — 4º — loja Fone 42-3242

CONSULTAS
CrS 200,00
OLHOS - OUVIDOS NARIZ - GARGANTA
Dr. Fortunato
Rua dos Andradas, 29 — Sala 803
Das 12 as 18 horas (Junto ao Largo de São Francisco)
Hora marcada Cr$ 400,00
Telefone: 43-1444

VIDRAÇARIA CRUZEIRO DO SUL
IMPORTAÇÃO E EXPORTAÇÃO
Instalações completas de Vidros Metais Espelhos Cristais e Vidros fantasia — Telhas Ladrilhos Pavês, Tijolos e molduras em grosso — Bisautagem Espelhação, Gravação, Opacação etc
EXECUÇÃO RAPIDA A PREÇOS MÓDICOS
OFICINAS PRÓPRIAS
GRANDE VARIEDADE DE ARTIGOS PARA PRESENTES
PAULINO RODRIGUES DA ROCHA & CIA LTDA.
Rua do Resende 33-35 — Tel., 42-4434 — Loja
Rua dos Arcos 56 Depósitos

ESCOLHA SEU PROGRAMA

Estado do Rio

Caxias
PAZ — "Beijo de Vampiro"
CAXIAS — "A Volta ao Mundo em Oitenta Dias"

Niterói
CENTRAL — "Beijo de Vampiro"
S. JORGE — "O Rei do Gatilho"
ALAMEDA — "O Tempêro do Amor"
ICARAI — "Onde a Bala é Lei".
EDEN — "Cidade Diabólica"
ODEON — "O Mais Longo dos Dias"
S. BENTO — "O Vingador dos Mares'

Nilópolis
AZUL — "O Rei do Gatilho"

Meriti
GLORIA — "O Repouso do Guerreiro" e "O Preço do Pecado"
S. JOÃO — "O Rei do Gatilho"

Campo Grande
PROGRESSO Fechado

Petrópolis
PETRÓPOLIS — "A Valsa dos Toureadores"
DOM PEDRO — "A Marca Secreta de D'artagnan"
CAPITÓLIO — "Beijo de Vampiro"
ESPERANTO — "Cleopatra"

Subúrbios da Central

Jacarepaguá
MARAJÓ — "O Pirata Real"

Méier
IMPERATOR — "Facínoras Mascarados"
MÉIER — "Asfalto Selvagem"
CACHAMBI — "Cilada Diabólica"
ART-PALÁCIO — "Cidade Ameaçada"
PARA TODOS — "Vem Voar Comigo!"

Todos os Santos
BOULIEN — "O Rei do Gatilho"

Abolição
BRASILIA — Fechado.

Piedade
PIEDADE — "O Herói do PT-109" e "O Caçador de Petróleo"

Cascadura
REGENCIA — "Asfalto Selvagem"
MONTE CASTELO — "Cilada Diabólica"

Madureira
MADUREIRA — "A Hora do Diabo"
COLISEU — "O Mais Longo dos Dias"
ALFA — "Asfalto Selvagem"

Marechal Hermes
GUARACI — "Asfalto Selvagem"
SANTA EMILIA — "O Delator"

Bangu
VITORIA — "Suplício de uma Saudade"
MOÇA BONITA — "A Rebelião dos Piratas"
MATILDE — "Asfalto Selvagem"
HERMIDA — Fechado

Vaz Lôbo
VAZ LÔBO — "Terra Sem Deus"

Irajá
IRAJÁ — "Manáus"

Engenho Nôvo
SANTA ALICE — "Fuzileiro do Amor"

Subúrbios da Leopoldina

Penha
PENHA — "O Rei do Gatilho"
LEOPOLDINA — "Papai não Sabe Nada"
S. PEDRO — "Facínoras Mascarados"
MELO — "Maciste Contra os Monstros"

Brás de Pina
SANTA CECILIA — "Maciste Contra os Monstros"
BRÁS DE PINA — "Beijo de Vampiro"

Olaria
SANTA HELENA — "Maciste Contra os Monstros"

Bonsucesso
MELO — "Asfalto Selvagem"
PARAÍSO — "Maciste Contra os Monstros"

Higienópolis
PALÁCIO—HIGIENÓPOLIS — "Sal de Baixo!"

Ramos
RIO—PALACE — "Os Olhos Mortos de Londres"
ROSARIO — "Asfalto Selvagem"
RAMOS — "Maciste Contra os Monstros"
MAUÁ — "O Capaz dos Ilusos"

Grajaú
BRUNI — "Cleopatra"

Tijuca
ROMA — Festival de Desenhos Animados.
MADEI — "Beijo de Vampiro"
BRITÂNIA — "As Aventuras de Tom Jones"
AMERICA — "A Valsa dos Toureadores"
CARIOCA — "Fuzileiro do Amor"
TIJUCA — "Sangue na Madrugada"
METRO — "Asfalto Selvagem"
ART-PALÁCIO — "Cidade Ameaçada"
ESKIE — "Mercado de Corações"
BRUNI — "Facínoras Mascarados"

São Cristóvão
NATAL — "O Tempêro do Amor"
FLUMINENSE — "Manáus"

Maracanã
MARACANÃ — "Onde a Bala é Lei"

Centro
CINEAC — "Facínoras Mascarados"
FESTIVAL — "Mercado de Corações"
IRIS — "Maciste Contra os Monstros"
SÃO JOSÉ — "Cilada Diabólica".
MAURÓCOS — "Facínoras Mascarados"
PRESIDENTE — "Entre Mulheres e Espiões"
FLORIANO — "Onde a Bala é Lei"
RIO BRANCO — "Maciste Contra os Monstros" e "Susana Tôda Boa"

Cinelândia
METRO — "Asfalto Selvagem"
PALÁCIO — "Papai não Sabe Nada"
ODEON — Fechado
IMPERIO — "Fuzileiro do Amor"
PATHÉ — "O Vingador dos Mares"
CAPITÓLIO — "Lawrence da Arábia" (15.ª semana)
REX — "A Valsa dos Toureadores"
RIVOLI — "Sedução da Carne"
VITÓRIA — "Beijo de Vampiro"

Catete
ASTECA — "Asfalto Selvagem"
S. LUIS — "Águias em Alerta"
POLITEAMA — "Onde a Bala é Lei"

Flamengo
BRUNI — "Fugindo do Inferno"
PAISSANDU — "Noite de Pecado"
KELLY — "Facínoras Mascarados"

Botafogo
ÓPERA — "Os Reis do Sol"
GUANABARA — "Cilada Diabólica"
BOTAFOGO — "O Tempêro do Amor"
NACIONAL — "Asfalto Selvagem"

Praia Vermelha
VENEZA — "Sonhando com Milhões"

Copacabana
ALVORADA — "O Homem que Matou o Facínora"
RIVIERA — "Barravento"
CARUSO — "Facínoras Mascarados"
ROIAL — "O Vingador dos Mares"
ALASCA — "Beijo de Vampiro"
ROXI — "Papai não Sabe Nada"
RIAN — "Fuzileiro do Amor"
COPACABANA — "A Valsa dos Toureadores"
ART—PALÁCIO — "Cidade Ameaçada"
METRO — "Asfalto Selvagem"
BRUNI — "As Aventuras de Tom Jones"
RICAMAR — "Tira a Mão Daí!.."
FLORIDA — "Mercado de Corações"
PARIS—PALACE — "Noite de Pecado"

Gávea
JUSSARA — "Maciste Contra os Monstros"

Ipanema
BRUNI — "Mercado de Corações"
PAX — "Vem Voar Comigo"
PIRAJÁ — "Cilada Diabólica"
IPANEMA — "O Tempêro do Amor" e "Herança Sagrada"

Leblon
LEBLON — "Fuzileiro do Amor"
MIRAMAR — "Beijo de Vampiro"

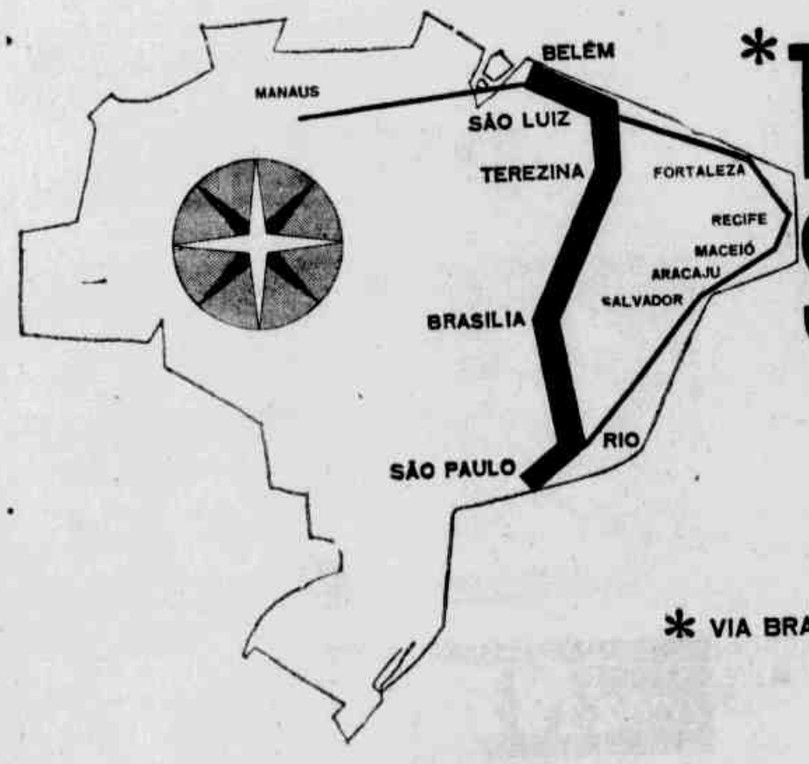

* TEREZINA
SÃO LUIZ
BELÉM

* VIA BRASÍLIA

DC-6B
QUADRIMOTOR COM TARIFAS REDUZIDAS

Agora 12 cidades do Brasil são servidas pelos poderosos quadrimotores DC-6B da Varig, oferecendo TARIFAS REDUZIDAS. Você economiza 40% sôbre as tarifas de jatos e 20% sôbre as de primeira classe. No Rio, o DC-6B da Varig pousa no Aeroporto Santos-Dumont. Consulte seu Agente de Viagens ou a VARIG.

VARIG RÊDE AÉREA NACIONAL

NOS DOMÍNIOS DA FÉ

(Umbanda - Espiritismo - Esoterismo - Candomblé - Reencarnacionismo)

O SANTO BOLOU

No Candomblé de Filhinha — Dijina — Oiá — Boiadeiro — Toques — Roncó — Reportagem para LUTA DEMOCRÁTICA

Comparecemos a alguns e entre êstes está o do terreiro de candomblé de Filhinha, em Vila Santa Teresinha. Temos um outro candomblezeiro que nos falará das coisas de sua terra, a Bahia, dos segredos dos camdomblés, dos verdadeiros e dos falsos camdomblezeiros. Armiro, do terreiro de Filhinha, a exemplo dêste, baiano também.

A DIGINA

Digina ou dijina. Preferimos a última forma, já que em dialetos africanos o som "DJ" ou "DG" só se obtém com "J" e nunca com "G". Esta letra tem o som duro, como em "guerra", "guiso",etc. Pois bem, todo "filho": ialorixá, babalaô, ogã, pegigan axogun ou achogun, têm sua dijina, ou seja, um nome que lhe é dado dentro da seita. Filhinha não é Dijina. É filha de Salina da 5.ª da barra ou melhor, d. Salina Oliveira Torres, do terreiro de Oxá Guian; enquanto Armiro, Ogan e Axogun é do terreiro de Omolobi (dijina), citou-nos também o terreiro de Alubeci (dijina) do bairro do Beiru, de onde é Rufino e com quem conversaremos por êstes dias. Também Arlindo nos contará algumas coisas boas da Bahia, da Menininha do Gantois.

OIA

O terreiro de Filhinha, localizado à Rua Macabu, 585, Coelho Neto, Vila Santa Teresinha, é registrado com o nome de Tenda Espirita Santa Bárbara, sincretizada com Iansã, que também é OIA, seu nome primitivo da Nigéria, no Daomey. Diz-nos Filhinha que foi uma promessa e foi fundado em 1947, inaugurando-se em 7 de julho de 1958. Tem apenas 9 (nove) "filhos". Filhinha, cujo nome é Alexandrina Gonçalves da Silva, é uma baiana legítima, disse-nos que não gosta e por isso não aceita no seu terreiro "adés", nasceu ela no Município de Candeias, e não obstante seu pedido, a título de curiosidade, aqui vai sua dijina: "Oia Nidé".

BOIADEIRO

Conversamos com Armiro sôbre êste caboclo que foi a causa de dona Alexandrina ser hoje uma "Mãe de Santo", com 11 anos **já recebia êsse popular caboclo. A concepção de Armiro a respeito de caboclo é a de todo filho do Norte, ao contrário do que concebem os cariocas, que confundem caboclo com índio ou indígena. Para Filhinha, Tupinambá, Sete Flechas, se são indígenas, são encantados e não eguns, já boiadeiro é um EGUN. Sua grande festa é em julho. Tem ela muita fé em "seu" Boiadeiro, que acaba de salvar-lhe a vida em delicada operação a que se submeteu.** O nome de boiadeiro: sr. Moises Boiadeiro.

CALENDÁRIO

O terreiro de Filhinha obedece ao seguinte calendário: em janeiro, Oxalá e Oxocê; fevereiro, Oxum; março, angô; abril, Oxocê; maio, festa das Iabás; junho, Ogum e Xangô; julho, Nanaburuquê, agôsto, Abalumê e Omulu; setembro, Ibeiji; outubro, os erês; novembro, Eguns e dezembro, Oxum e a patrona, Yansã Epa Hei!

O RONCÓ

Disse-nos Filhinha que em breve a senhora que "bolou" em seu terreiro vai ser recolhida. Que na saída faz questão da presença dêste repórter e de alguns tatas e babalaôs. Quem são, perguntamos a Filhinha? Depois, quando lhe der o convite, já que a entrada da Iaô não pode ser vista, quando eu lhe convidar para a saída eu lhe darei o nome dêles, pois desejo que testemunhem como ou faço o satno. Não passo querosene para raspar ninguém. Insta a Filhinha que o tata Tancredo e outros dirigentes deviam providenciar uma limpeza nos "adés", nesses "ariakós" ou "ariâkos" que infestam a Guanabara. Filhinha é uma simpática "Mãe de Santo" ou como dizem do dialeto angola conguense: "Mameto Inkice". Disse-nos e mostrou-nos muita coisa do seu abassá que ficará para outra oportunidade. E ao som dos atabaques, do rum, contra rum (*), rumpi, entoavam: "oiá, oiá a eu; oiá eu; oiá macumba de cacuruci oiá a eu...", já era alta madrugada e os atabaques nas mãos ligeiras dos ogãs continuavam, enquanto nos retirávamos.

(*) É uma denominação dada por Armiro.

Ogãs, com seus atabaques, e "filhas"" do Terreiro de Filhinha, em Vila Santa Teresinha posam para LUTA DEMOCRÁTICA. Pelo corte do cabelo observa-se que fazem parte de um "barco" de iaôs.

CORRESPONDÊNCIA

Agradeço as cartas com o selo de Iemanjá para o 4.º Centenário. Parabéns. Quero que o irmão me escreva. Todas as cartas que recebi esta semana, responderei no domingo. Certo? Escrevam. Irmão Celso Rosa, Escola Superior Iniciática de Umbanda do Brasil, Av. Automóvel Clube, 3 188, Irajá, ou aqui para LUTA DEMOCRÁTICA. Não sou professor de umbanda, mas ensino, em matéria de religião de umbanda, aquilo que meus irmãos não tenham aprendido, e aprendo com os que sabem. Na escola não se "faz" cabeças... (chi!?). Bem muito menos ensinamos a fazer "feitiço" (eu, êsse!?). Estuda-se Re-Li-Gi-Ão. Tá? Ensina-se aquilo que ainda não foi, porque não sabiam, ensinado. — D. Julita. Não zangue. "Eu me perdi, meu pai, eu me perdi, lá nas matas de Rocha Sobrinho eu me perdi..." Telefone, pois sim!? tem sempre gente na linha. Um abraço no João Batista Carneiro. Vamos aprender a zelar pelos nossos amigos, pelos nossos convidados, pelos nossos tatas. Aprendam o que ensina a Lei de Santo. Mestra Iarandasã, como todos vocês, mora em nosso coração. Por isso não gostamos. Nem com o que figuram com ela, com o tata Tancredo, e nem mesmo com o nosso bom Benjamin Figueiredo. Deixem de ser "alôde".

SETE ENCRUZILHADAS

Dia 5 de julho, domingo, às 16 horas na Tenda Mirim, sob a direção da Escola Superior Iniciática de Umbanda, "Corrente Espiritual e Mental de Umbanda Fraterna", Rua Ceará, 183, São Francisco Xavier, terá prosseguimento o seminário e será homenageada Iarandasã. Seguir-se-á toque para boiadeiro.

PRECES

Dia 30, terça-feira, na Tenda de Pai Jacinto, Rua Pereira da Costa, 157, Madureira, haverá PRECE, e lá iremos levar nosso abraço ao bom irmão Frasão.

CORRENDO A GIRA

Estivemos no Centro Espirita Santo Agostinho (religião de umbanda), em Barata. Ali encontramos vários terreiros (tendas) vindas de São Paulo para se confraternizar com os irmãos de Realengo. Aguardem a reportagem que ali fizemos. Saravá Rei Cigano. ◆ Visitamos a Casa de Pai Cipriano, Rua Carolina Amado, 939, dirigida pelo Arlindo. ◆ São Jerônimo, do Miguel, Rua Ibirapuetã. ◆ S. Jerônimo, da ialorixá d. Cacilda, Rua Licinio Barcelos, Irajá. ◆ Abacá de Oxá Guian, dirigido pelo Acarino, quando da grande festa que realizou, oportunidade em que homenagearam Renato Lima, do "Programa Umbanda em Marcha". ◆ Estivemos na Tenda Antônio de Pádua, dirigida pelo bom irmão Manuel de Castro, R. Maria do Carmo 13, Tomazinho. Pena não têrmos espaço para descrevermos o que foi a grandiosa festa de aniversário daquela instituição. ◆ Ainda não falamos de nossa visita ao Nozinho de Odé. ◆ Ao terreiro do Velho Mariano do Campo Belo. ◆ Ao programa "Mensagem de Amor, à Humanidade", dirigido pelo V. M. Iarandasã e apresentado na Rádio Copacabana, às segunda-feira e sextas-feiras, de 13.30 horas às 14 horas. ◆ Dia 11, iremos ao terreiro do Rei das Flechas, Rua Cabuçu, 253, Austin, quando a ebame Francisca vai dar um toque. ◆ O tata (Vodunci) Tancredo estará correndo a gira aí pela cidade de Uberlândia, Belo Horizonte e Brasília. ◆ Mandamos um saravá ao irmão Jorge Toledo Dantas do terreiro de vovó Maria Redonda, e também para o Sebastião Batista, da Rádio Tupi, a mestra iarandasã, da Ordem Agia Avãi;, que aniversariaram. ◆ Hoje, iremos à tenda de Pai Tomé, na Rua 2, número 432, na Rocinha, levar nosso abraço ao irmão babalaô Pedro dos Santos, um dos grandes valores dos cultos afro-brasileiros, da Confederação.

Grande "filho", e muito maior irmão, Saravá Pedro. Tô aí no ajeu mcom Irênio. Não sei se vai dá pé com Irênio. Êle come tudo. ◆ Hoje haverá toque para Exu Mirim (esta não) na Tenda E. Caboclo Tupi, em Piabetá. ◆ Amanhã irei na Feiticeira da Penha — a Guiomar.

Contra inveja e mau olhado — Não use breves patuás, talismãs etc. Use somente proteção discreta

SENZALA

O PERFUME DO SEU MES

Exclusivo

NAVES & FILHO LTDA.

Rua do Rosário, 2-A

Rio de Janeiro — GB

PAI AMBRÓSIO

Na corrente espiritual e mental de Umbanda "na fé de Pai Ambrósio", preces diárias. Irradiações. Passes duradores às quintas-feiras, às 18 horas. Aulas para médiuns, às 20 horas. Escreva: Avenida Automóvel Clube, 3 188, Irajá. Amanhã, às 13,30 horas, na Rádio Copacabana.

NO CENÁRIO DO ESPORTE AMADOR — VALFREDO LOPES

Torneio de confraternização entre finalistas da "II Taça Govêrno do Estado"

Com a presença de altas autoridades estaduais, teremos hoje, nos campos de Manguinhos, na avenida Brasil, o "Torneio de Confraternização", que marca a fase final da etapa regional e o início da parte estadual, do II Campeonato de Futebol Amador, pela Taça Govêrno do Estado, e é assinalado, por uma série de solenidades entre outras as entregas de medalhas aos atletas e troféus aos clubes vencedores e segundos colocados em suas respectivas regiões. O grande desfile das 48 equipes finalistas terá início às 9 horas, precedida de uma Guarda de Honra à Bandeira Nacional. O governador Rafael de Almeida Magalhães, o assessor de esportes, dr. Romeu Honório Lourés, o dr. Mário Ilios Campelo, coordenador dos Sistemas de Administrações Locais, o dr. Armando de Abreu, diretor da C.T.C., e outras altas personalidades comparecerão à festa.

SOLENIDADES

As solenidades obedecerão à seguinte programação:

Às 8 horas — Reunião dos clubes, dirigentes, madrinhas etc.

Às 8.30 horas — Hasteamento das Bandeiras Nacional, do Estado e Olímpica.

Às 9 horas — Desfile monumental de tôdas as equipes, precedido da Guarda de Honra à Bandeira Nacional.

Às 9.30 horas — Entrega das medalhas aos 675 atletas.

Às 10 horas — Início do "Torneio de Confraternização".

PROGRAMAÇÃO

A programação esportiva para a festa é a seguinte, com a respectiva ordem dos jogos:

CHAVE "A" — CAMPO BRIG. HENRIQUE FLEIUSS

1.º jôgo — 9 horas — Barreirinha x Progressista
2.º jôgo — 9.30 horas — Carioca x Esperança (Méier)
3.º jôgo — 10 horas — Unidos do Horizonte x Coelho Neto
4.º jôgo — 10.30 horas — Flexeiras x Esperança (Engenho Nôvo)
5.º jôgo — 11 horas — Santos x Ponte Nova (ou Maranga)
6.º jôgo — 11.30 horas — Botafogo x Vencedor do 1.º jôgo.

Seguem-se os jogos entre os vencedores acima até apurar o campeão da chave.

CHAVE "B" — CAMPO AVIAÇÃO CIVIL

1.º jôgo — 9 horas — Primavera x Sporting
2.º jôgo — 9.30 horas — Grêmio Z-1 x Vila Nova (ou Piranhas)
3.º jôgo — 10 horas — Ajurana x Cidade Universitária
4.º jôgo — 10.30 horas — Canadá x Monte Castelo
5.º jôgo — 11 horas — Castorina x Americano do Méier
6.º jôgo — 11.30 horas — Washington Vila x Vencedor do 1.º jôgo.

Seguem-se os jogos entre os vencedores acima até apurar o campeão da chave.

CHAVE "C" — CAMPO DA 10.ª REGIÃO ADMINISTRATIVA

1.º jôgo — 9 horas — Bentles x S.C. Jóia
2.º jôgo — 9.30 horas — G. R. Vem Manso x Liberdade (ou Viação Sepetiba)
3.º jôgo — 10 horas — Unidos de Piedade x Bento Lisboa
4.º jôgo — 10.30 horas — Bandeirantes x Folhões
5.º jôgo — 11 horas — Cerâmica x 26 de abril
6.º jôgo — 11.30 horas — Milionários x Vencedor do 1.º jôgo.

Seguem-se os jogos entre os vencedores acima até apurar o campeão da chave.

CHAVE "D" — CAMPO DR. RAFAEL DE ALMEIDA MAGALHAES

1.º jôgo — 9 horas — Polícia de Vigilância x Sul-Americano (ou 20 de Novembro)
2.º jôgo — 9.30 horas — Torre Eiffel x Real
3.º jôgo — 10 horas — Estrêla x Lá Vai Bola
4.º jôgo — 10.30 horas — Fábrica Bonsucesso x Independentes (Portuária)
5.º jôgo — 11 horas — Independentes (Ramos) x Municipal
6.º jôgo — 11.30 horas — Parames x Tiboim.

Seguem-se os jogos entre os vencedores acima até apurar o campeão da chave.

TABELA ESTADUAL

A Comissão Técnica da Assessoria de Esportes, convoca para o próximo dia 30 do corrente, terça-feira, às 17 horas, na sede da Assessoria, no Estádio do Maracanã, 5.º andar, todos os representantes dos 48 clubes finalistas, a fim de sortearem a tabela e chave para a fase estadual, cujo início está marcado para o próximo domingo, dia 4 de julho.

O GRÊMIO RECREATIVO Z-1 E A "SEGUNDA TAÇA GB"

Credenciada a equipe principal do Grêmio Recreativo Z-1, vice-campeã do 1 Campeonato de Futebol Amador G.B. pela agremiação alvinegra da ilha do Governador, tem um saldo favorável para as suas cores frente a categorizadas equipes de clubes cariocas, entre os quais quadros mistos dos seguintes clubes: Botafogo, Fluminense, Vasco, Flamengo, Bonsucesso, S.C. Anchieta e Municipal de Paquetá, nesta temporada que passou. Hoje, iniciando suas atividades na "II Taça GB no torneio início, terá como o seu primeiro compromisso o quadro do vice-campeão da Região Administrativa da Penha, a agremiação sediada na colônia dos pescadores e orientada pelo desportista Joca, tentará bisar o feito do ano passado, razão pela qual, o otimismo reina entre seus atletas, dirigentes e torcedores.

UNIÃO "VERSUS" ISHIKAWAJIMA

Em seu campo à Rua Xavier Curado, em Marechal Hermes, o E.C. União realizará uma partida amistosa com o Ishikawajima F.C. A julgar pelas últimas exibições dos competidores é de esperar-se uma luta assás movimentada.

Pela manhã, os juvenis do clube local prelairão com os seus congêneres do Madureira, preparando-se para o campeonato infanto-juvenil do Departamento Autônomo.

Os veteranos do grêmio de Marechal Hermes, pelejarão com os "cansados" do Deodoro A.C. no campo dêste, na localidade que lhe emprestou o nome. Os "velhinhos" do União, entrarão em campo assim organizados: Leci; René, Osvaldo e Augusto; Celso, Humberto e Pachola; Honorato, Lael, Augusto, Bira e Roberto. Jairo, atacado de reumatismo, não poderá jogar.

IRÁ A SEPETIBA O INDEPENDENTE

A convite do Sepetiba F.C. para um prélio amistoso, rumará àquela aprazível localidade praiana o Independente F. C., de Honório Gurgel.

A peleja propriamente dita, deve agradar, pois que bons valôres não faltam entre os competidores, capazes de, por si só, promoverem um agradável espetáculo de agradável técnica. Os aspirantes dos mesmos clubes farão a preliminar.

PELO TRONO DELCASTILENSE

Três fortes candidatas concorrem ao pleito que indicará a rainha do Del Castilo F.C., o querido grêmio da estrêla rubra, líder do certame d a "Série Almir dos Santos", do campeonato de amadores do Departamento Autônomo da F.C.F. A primeira apuração ofereceu o seguinte resultado:

1.º lugar: Marina Ferreira, 600 votos; 2.º lugar: Leci da Silva, 200 votos, e 3.º lugar, Rosinêa Carvalho, 100 votos. Hoje, por ocasião da domingueira, será procedida a segunda apuração.

FARREL REAPARECERÁ

Farrel, o centro-médio, que trilhou na equipe principal do Campo Grande e no profissionalismo mineiro, inscreveu-se no Torneio de Veteranos "LUTA DEMOCRÁTICA" e reaparecerá hoje, no quadro do Cruzeiro, que enfrentará o Fazenda, líder invicto da tabela.

A. A. GUANABARA — Campanha cintilante desenvolveu a simpática agremiação ilhoa, no campeonato da região insular, abatendo na "Série D": Tupi 4x0 — Panair 6x0 — Engenho 1x0 — Capanema 4x1 — Esperança 3x2 — Asca 4x0. Campeão. Na "Série A": Lagoa 2x0 — Fábrica do Galeão 2x1 — Guarani 2x1 — campeão da oitava de finais. Empatou com o Atlético e perdeu no encontro decisivo para o Cidade Universitária por 5x2

Domingo último, antes do início da grande peleja entre o Manufatura, até então invicto da "Série João de Oliveira", com o Carioca F. C., o capitão Geraldo, da equipe manufaturana, faz entrega da Taça "Isaac Abransan" conquistada pelo aguerrido grêmio de Vieira Fazenda na "melhor de três", com o Del Castilho F. C. Foi assim dupla a satisfação do Carioca, pois que além de receber o prêmio oferecido pelo baluarte do Manufatura quebrou a invencibilidade dos alvinegros, impondo-lhes um 3x1 que teve larga repercussão.

Benê Goulart, dedicado e eficiente técnico do Santos Guanabarino, analisa a destacada campanha de seus orientados nos gramados amadoristas e, no seu entender, a disciplina e a coesão são fatores preponderantes na formação de uma equipe.

MÉDICO ESPIRITA

Tratamento do Corpo e do Espírito — O Dr Aristóteles de Mattos Fernandes do Hospital de N. Sa de Umbanda dá consultas às 2.ª e 4.ª-feiras — de 16 às 19 horas; às 5.ª-feiras — de 8 às 12 horas e aos sábados de 8 às 17 horas. Praça Tiradentes 9 5.º and. sala 503

QUALIDADE com * VANTAGEM

entrada e prestação de

15.000,

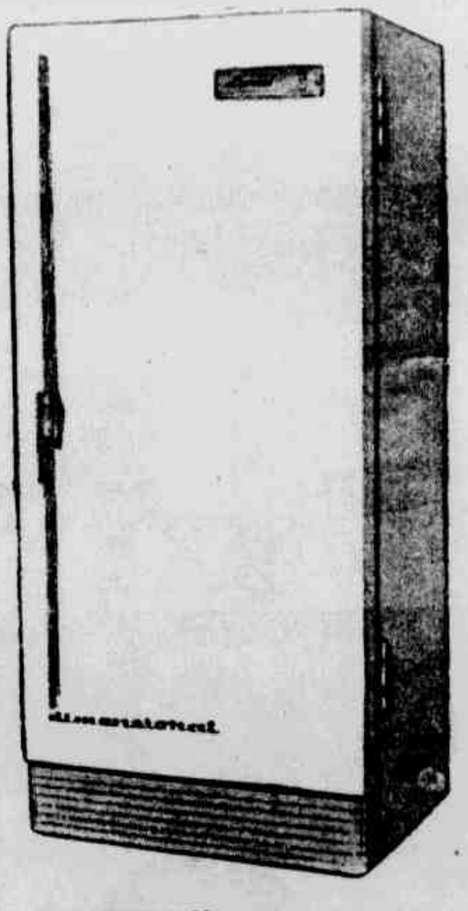

GELADEIRA CONSUL LUXO:

RETILÍNEA - 9,6 pés. Perfeito funcionamento do Frio ao Frrrrrio circulante. MOTOR VERTICAL PARA APROVEITAMENTO TOTAL DO ESPAÇO ÚTIL. PINTURA PORCELANIZADA.

TELEGEL

CENTRO — R. Buenos Aires, 139 (entre Uruguaiana e Andradas)
MADUREIRA — Rua Maria Freitas, 72-72A
CAXIAS — Av. Nilo Peçanha, 393
PIEDADE — Loja do Depósito - Rua Goias 878-A

tôda a família "brinda" com

BLACK SÃO JORGE

A CERVEJA DO MOMENTO!

pedidos pelos telefones: 48-1860 e 34-6410

entregas à domicílio: RUA MAXWELL N.º 66

ACEITAM-SE VENDEDORES E DEPOSITARIOS

SALA "BRIGITE"
Moderna, toda em marfim, com 8 peças. Mesa console, 6 cadeiras.
à vista: de ~~239.000~~
por **172.500,**
ou em 12 meses sem juros e sem aumento
GRÁTIS: 1 travesseiro Special Spulma

PAR DE ABAT-JOUR
Em decapê com cúpula de nylon, mod. n.º 1
à vista: de ~~22.000~~ por **17.500,** o par
ou em 10 meses sem juros e sem aumento

MESA DE CENTRO
Em decapê, com tampo de mármore, mod. n.º 1
à vista: de ~~46.000~~ por **36.000,**
ou em 10 meses sem juros e sem aumento

GRÁTIS: Na compra das 2 peças, 1 travesseiro Special Spulma

DORMITÓRIO MODERNO "VITÓRIA"
Com 4 peças em marfim.
à vista: de ~~186.000~~ por **139.500,**
ou em 12 meses sem juros e sem aumento
GRÁTIS: 1 travesseiro Special Spulma

SOFÁ-CAMA PROBEL ARAXÁ
Em plástico 1532. Lavável e durável, molejo resistente.
à vista: de ~~128.000~~ por **96.000,**
ou em 12 meses sem juros e sem aumento

POLTRONA PROBEL ARAXÁ
Em plástico 1532. Grande confôrto. Forma cont. com sofá.
à vista: de ~~54.000~~ por **42.000,**
ou em 12 meses sem juros e sem aumento

GRÁTIS: Na compra das 2 peças, 1 travesseiro Special Spulma

7º FESTIVAL FLUMINENSE DE FACILIDADES

as melhores condições da cidade!

MÁQUINA DE COSTURA PHILLIPS
Móvel em imbuia 5 gavetas.
à vista: de ~~58.000~~
por **48.500,**
ou em 10 meses sem juros e sem aumento

TELEVISOR INVICTUS
Mod. 2364. 59 cm. (23") Perfeição de imagem, de som e linhas.
à vista: de ~~510.000~~
por **379.900,**
ou em 10 meses sem juros e sem aumento

MÁQUINA DE LAVAR BENDIX
Mod. WFH. Economat, inteiramente automática.
à vista: de ~~438.000~~
por **372.900,**
ou em 10 meses sem juros e sem aumento

ENCÉRADEIRA LUSTRÊNE
Escôvas oscilantes, mais estabilidade. Não trepida.
à vista: de ~~88.500~~
por **59.500,**
ou em 10 meses sem juros e sem aumento

FOGÃO ALFA
012 Comercial c/inst. completa 4 bôcas, fôrno e estufa fechada
à vista: de ~~104.000~~
por **88.400**
ou em 10 meses sem juros e sem aumento
GRÁTIS: Uma panela de pressão Marmicoc 4 1/2 lt.

GELADEIRA GELOMATIC
Mod. E-900, Nova Linha "Ouro" de luxo. 9 pés.
à vista: de ~~396.900~~
por **317.600,**
ou em 10 meses sem juros e sem aumento

ENORMES REDUÇÕES DE PREÇO

MUITA ALEGRIA E FESTA PRÁ CIDADE!
Espetáculos - Esportes - Divertimentos - Música e Grandes Artistas. Circo - Shows - Bailes - Box - Luta Livre - Torneios de Futebol - Ginkanas
PEÇA PROGRAMAS NA LOJA PONTO FRIO DE SUA CIDADE

Ponto Frio

NOVA IGUAÇU: Av. Amaral Peixoto, 75 a 79. - **NITERÓI:** R. da Conceição, 79 - **CAXIAS:** Av. Nilo Peçanha, 248 a 258 - **S. J. DE MERITI:** R. da Matriz, 265 - **CENTRO:** R. Uruguaiana, 134 - Av. Passos, 27 - R. da Assembléia, 28 a 30 - Av. Marechal Floriano, 93 - **MÓVEIS:** R. Uruguaiana, 138 a 144 - **RAMOS:** R. Uranos, 1035 - **VICENTE DE CARVALHO:** Estr. Vicente de Carvalho, 730 - **CAMPO GRANDE:** R. Coronel Agostinho, 101 e 101 A-B - **MADUREIRA:** R. Carolina Machado, 412 a 420 - **BENFICA:** R. São Luiz Gonzaga, 2120.